南華日報

SOUTH CHINA DAILY NEWS
49-51 Hollywood Road, Hong Kong
Cable Address "SWENONIS" or 5478
Radio Address "SWENONIS" or 9850
TEL. {Editorial Dept. / Business Dept. 25012} P. O. Box 369

第二三三〇號

本日出紙二大張每份零售港銀二仙

香港荷里活道四十九號中國印書館公司承印

香港政府特准掛號認爲新聞紙類第一三六號

京某當局談 粵免洋米穀進口稅原因

前准半數記賬者乃維護國米銷路 今免進口稅爲增加數量平準糧價

農民利益無妨反受惠澤

（四月三日南京電）關于粵省進口洋穀米、現悉財部確已核定、准予免稅二百萬市担進口、日期自本月一日起、限至本年八月卅一日止、惟僅准在粵省境內行銷、出省仍須補納進口稅、中央社記者以前此中央對粵省洋米穀進口、爲准各在百萬公担內、得將應繳進口稅、半數記賬、現又全予免稅、前後顯有歧異、特往訪某當局、叩詢究竟、據稱、此種前後措置懸殊原因、全爲今昔情形之不同、粵省前此因民食恐慌堪虞、需要救濟甚切、請求中央、爲將洋米進口免稅、中央當時僅准半數記賬者、實因救濟粵省米荒、固甚迫切、惟當時又適值國內新穀登場之後、如將洋穀米進口稅全免、勢必影响國米銷路、爲期兼籌並顧、故不得不有此折衷處置、此次該省請求將洋米穀進口稅全免、中央在相當限度內、又予以核准者、實因現下已在青黃不接之時、粵省米價、因奸商屯積操縱、日見上漲、人民求食維艱、中央爲顧念粵民痛苦、故准予洋穀米進口免稅、俾資增加由瑪米穀數量、期以人爲方法、謀粵省糧價之平準、成謂免稅辦法、將妨害農民利益、殊不知多數農民、現已家無餘粮、尚須向市面購進高價米粮爲食、如是將粮價減低、反可使農民多受惠澤、至將來新穀登場、此種免稅辦法、已告廢止、農民更不至受其影响云、（中央社）

總理遺囑 句讀重加規定

（四月三日南京電）中央以關於總理遺囑句讀、前經規定、令飭遵照、惟施行廿八、仍間有句讀錯誤情事、亟應重加規定、以昭慎重、除通令各級黨部外、特檢同原定標點總理遺囑一份、函達國府、飭屬轉貼適當地點、以備宣讀、國府頃已訓令直轄各機關、轉飭遵照、（中央社）

黃河開凍 桃泛大水將抵豫

（四月三日南京電）黃河會據包頭水文站電稱、黃河三月卅日開凍、按里程及平均流速計算、桃泛大水、約四月五日前後抵豫、黃河會頃分電冀魯豫三省河務局、嚴密防範、（中央社）

閩匪漸肅清 各軍仍在圍剿中

（四月三日福州電）松溪浦城交界殘匪漸肅清、僞獨立營長江錦與率衆投誠、松溪黨政軍合組、地方清剿善後會、實行清野併村、黃立貴殘匪邵武邊界、各部駐軍、正設法圍剿中、（中央社）

蔣委員長 昨返抵奉化 離滬前接見宋韓等

（四月三日上海電）蔣委員長偕夫人宋美齡女士、三日下午二時四十五分、在龍華乘自備飛機離滬、赴奉化休養、吳鐵城、許世英、宋子文、俞飛鵬、楊虎、俞鴻鈞、等蒞場歡送、（中央社）

（四月三日上海電）蔣委員長三日晨在邸、先後接見宋子文、韓復榘、吳鐵城、楊虎、蔣伯誠等、大約在滬檢查身體後、卽返鄉靜養云、（中央社）

（四月三日上海電）甬電、蔣委員長夫婦、三日自滬飛甬、下午三時廿分抵甬、換乘汽車返溪口休養、定十五日爲兄舉葬、（中央社）

財政部 修正組織法 昨已正式發表 所屬重要職員調動一批

（肆月三日南京電）財政部及所屬關務稅務兩署組織法、經立法院修正通過、呈送國府、于去年七月六日後、孔部長卽嚴飭所屬遵照改組、現經籌備數月、改組就緒、于三日正式發表、其詳情如次、該部原設關務、鹽務、稅務三署、總務、賦稅、公債、錢幣、國庫、會計、六司、及總稅務司署、鹽務稽核總所、新組織法、對原有各署司組織、泰半仍發留制、惟將鹽務署改爲鹽政司、會計司撤銷、改設會計長辦公處、並將鹽務稽核總所、改爲鹽務總局、此次實施改組者、在部內僅鹽務署與會計司、在部外僅鹽務稽核總所、其餘均無甚大變更、鹽務署長及鹽務稽核總所總辦職、原由朱庭祺一人兼任、該部現令派朱庭祺專任鹽務總局總辦、并聘任原任鹽務稽核總所會辦美人羅哈脫爲鹽務總局會辦、鹽政司長一職、令派原任鹽務署科長馬務鈞暫代、原任會計司長松舟、早經國府主計處派爲該部會計長、該司此次改組、係由會計長就原有會計司人員、依照新組織法規定、重加調整、改爲會計長辦公處、綜計此次改組、該部原有員額、除有少數因組織新組織法規定、須加裁減外、其餘僅屬職務上之變動、該部秘書處、原設兩科、依新組織法規定、須將原有科裁廢、現已調原任科長戴問樵、錢道爲稅務署視察、所有秘書、此後將分五組辦事、此外、該部賦稅司科長孫騰枝辭職、現已照准、遺缺調鹽務總局內秘書洪慎組充任、至鹽務總局內之改組、擬任各產鹽區域、設置鹽務管理局等、將由該局新任總辦朱庭祺按照法規、次第進行云、（中央社）

（四月三日南京電）財政部三日調動所屬各機關重要人員如次、中央造幣廠廠長陳行、請辭兼職、現已照准、遺缺調江漢關監督席德懋繼任、另派吳卓觀代理江漢關監督、調浙江印花烟酒稅局局長樊光爲該部參事、遺缺以該局副局長黃祖培升任江蘇印花菸酒稅局局長、番骨森辭職照准、遺缺調安徽印花菸酒稅局長陳國樑繼任、遺該缺、派紀亮繼任、調四川區稅務局長王文蔚、爲該部專員、遺缺調湘鄂贛區稅務局長丁春膏繼任、遺丁缺、調該部特務秘書李清份繼任、聞下列各項人選、均係孔部長未出國前所擬定、允稱人地相宜云（中央社）

（四月三日上海電）關係方面息、財部調鎮江關監督[illegible]生任廈門關監督、原任廈門關監督[illegible]任鎮江關監督、[illegible]另候任用、又派鄧[illegible]暫代監政司[illegible]、（中央社）

孫璞李大超今晨抵港

奉命商接收省府事 談蔣委長偕吳南下說不確

新任粵省府主席吳鐵城、自奉委後、卽赴京晉謁中樞當局及赴杭晉謁蔣委員長、請示治粵方針、南行期、屢傳展改、迄今仍未實現、吳氏爲商洽接收事宜、特派上海市政府秘書孫璞總務科長李大超先行南下、料理一切、孫李兩氏奉派、已於本月一日、由滬乘傑克遜總統輪南下、該輪於今晨零時十五分抵港、記者擬往訪問、承接見、并答所詢如下、（記者問）吳主席南下日期、經數度更改、迄未實現、其南下確期、能否見告（孫氏答）本人與李總務科奉派南下、部署接收事宜、在兄弟等離滬之日、吳主席入京晉謁當局、請示一切、現自諒已出京、在滬候輪、相信在最短期內、卽可南下履新、（問）日昨報載、謂蔣委員長有偕同吳主席、一同乘輪南下、是否屬實、（答）此事絕對不確、報章所傳、或屬傳聞之誤、兄弟等在港不事勾留、決定明（今）日下午、搭乘[illegible]火車赴省、與省中各當局洽商[illegible]云、（新生社）

改進藝敎 教部開會討論

（肆月三日南京電）王教長乘美展期中各藝專校長來京之便、特於三日下午三時、在部召開談話會、討論今後改進全國藝教事宜、到有張道藩、滕固、劉海粟、蘇支梅、唐學詠等、及徐錫麟、黃建中、顧樹森、陳禮江、等、約廿餘人、由王主席、六時散會、據悉、談話會情形極佳、大多個負責有發揮意見、主席者均、與內容方面、爲適應事實上需要、頗有改革必要、聞最後王表示、擬於最近期內、組一辦理藝教永久機關、以促藝教進步（中央社）

今晨最後電訊

（青島電）地政學會首次大會、通過電蔣委員長、表示擁護、並電汪、蔣採擇該會意見、㈠杭州蔣院長鈞鑒、本會于五日在青島舉行第四屆年會、經大會全體一致決議將鈞座領導全國國民經濟建設運動之偉業、及推士地政策之熱忱、謹致最誠敬意、特電擁護、並祝政躬康泰、地政學會四屆年會叩江、㈡南京汪主席鈞鑒、本會於本日在青召開第四屆年會、僉以吾國現行土地法規、尚未盡固、本會對正擬具修正意見、迭呈鈞會採擇、尚乞俯賜採納、地政前途實深利賴、特電奉聞、並致敬意、地政學會四屆年會叩江、（中央社）

（北平電）章嘉兼平瘋牙疾已愈、日內赴井訪閻後入京覲林主席

陝省降甘霖 官民喜形於色

（四月三日西安電）全省苦旱已久、禾苗萎頓、災象似已潛成、幸二日起、陰雲密布、三日晨二時起、甘霖需降、或細雨如麻、或陣雨傾盆、至午始止、誠爲農時、殊非淺鮮、記者三日晨至西安測候所負責人、據談、三日晨至午、共雨十小時、雨量爲一零四公釐、午後風向西南、天氣轉晴、據觀測、此次甘霖、普遍全省、卽豫西方面、今亦落雨云、又向省府探悉、西部之鳳翔咸陽武功長武、東部之潼關大荔、南部北部之同官宜君、中部韓縣、三日均先後電省、報告得雨、全省官民、無不喜形於色、領手稱慶、記者下午赴郊外觀察、田疇由弱禾苗勃興、據老農言、『久旱逢甘霖、麥秋可豐收』、又各公路以雨後正宜修補路面、三日分電沿路各段長、火速僱用民夫、限期修理、（中央社）

川農村放款 合作金庫撥百萬元

（肆月二日成都電）蔣委員長前以川災奇重、至爲關切、曾電劉湘、迅速舉辦農村放款、以資救濟、劉奉電後、卽召有關各機關會商、當由合作金庫撥款百萬元、專就重災之四十四縣、舉行放款、並抽調合作人員、分赴災區各縣、設立辦事處、其已辦合作社者、卽由合作人員核放、受災縣份、則飭各縣政府就地籌款、舉辦農貸、以資救濟、昨特電呈行營核示、行營當去電、令卽迅速辦理、（中央社）

（四月三日成都電）劉湘以川災奇重、特在川康綏署下、成立臨時賑委會、叁日特通電全省各界、共襄賑務、（中央社）

海亨輪昨由厦開菲島

招商局所欠外債利息可減低

（四月三日厦門電）海亨輪三日午由厦駛菲、載客百餘、貨千餘件、招商局厦經理王衆候隨輪赴菲、（中央社）

（四月三日上海電）蔡增基談、招商局所欠滙豐良行債款、在一千萬元以上、經孔財長與英當局及滙豐磋商、原則決定、將利息減低、且在不妨礙業務發展下、分期推還舊欠、並將抵押予滙豐之碼頭棧房、一律退回、由局執業、短期內、卽可辦理各項手續、（中央社）

請定閱……對於國際、政治、經濟、最具精彩之
中華日報
本報優點：新聞確、紀載詳、編輯新穎、印刷精良、言論公正
銷數普遍登載廣告効力宏大。
報費：本國及日本每月大洋九角香港澳門壹元九角歐美南洋每月三元七角（本國郵票十足通用）
上海河南路三二零二號

IBIS

亦碧司三星佛蘭地酒
……飲之能使君永保青春……
此酒功能壯身益氣奏効非常迅速且氣味香醇售價低廉誠不可多得之佳釀也
各大公司均有代售　每樽四元九角

實業公報
本公報登載關於農林鑛工商漁牧及勞工命令法規公牘調查統計註册廣告等項每週出版一次訂價全年大洋五元郵費在內零售每册大洋一角凡關心實業法令及建設事業者均應購置一份以資參考如訂購者逕均請向實業部總務司第四科接洽可也

景成電器公司
電話三三六三九號
中環蘇杭街卽永樂街四十六號
本公司承接裝置海陸電器機器水喉等大小工程專修理升降機風扇銅鐵機器水泵水喉按月包理格外相宜兼辦各國電具發客
諸尊賜顧快捷妥當取價從廉希爲留意

恭頌
白喉聖手
陳錦泉先生
弟患白喉症咽喉腫大茶水難進並週身骨痛頭痛發熱屢醫無效幸蒙郭顯宏先生介紹轉延診視吹散服藥兩治三天諸病悉除可見先生誠當世良醫也弟感德之餘謹誌數言刊登報章並同病者知所問津
瑞誠堂先生寓上環和興西街四號二樓
交易行三樓晉州英泥公司辦房馮國華頌

這是雙妹老牌花露水・媽媽說・香味好・祖母說・牠牌子老・
雙妹老牌花露水
牌子最老・貨色最好・係取百花之精・提煉而成・質料純粹・香氣撲鼻・故全國風行・卽兒童亦知之・

梁培基止咳丸
華咳除痰防癆健肺
咳

機器洗衣局廣告
本局自一九零二年創辦至今。已歷二十五載。有此悠久之歷史。則辦理妥善。足屢顧客之願望者。可不言而喻矣。近以繁榮港中士女彰身美觀起見。對于乾洗一層。更加精益求精。因配有英國最新式「爽力」（ZORIC）乾洗機器全套。該機所值不貲。舉凡呢絨絲綢。洗熨美術印花綢。人造絲綢等。洗後不特能保其原有色彩。且並不縮短。而鮮艷無比。尤爲特色。若有趕船期者。携物到總局。起貨快捷一句鐘之時間。便可工作完成。凡我顧客。祇費一留意。
總局在旺角廣華道最高烟通爲記電話五七〇三二
分局香港皇后大道中廿二號A電話二壹二七九
分局尖沙咀彌敦道二十七號電話五八五四五
分局油蔴地彌敦道三百三十六號電話五八九〇六

印度老哥霖摩顛眼科醫師
盲眼十年
包醫全愈

敬告患眼疾者注意
哥林摩顛醫生乃眼科之能手也在港懸壺間世凡四十餘年因患眼疾而得先生爲治者實不勝計良由先生醫學湛深手術神妙所致先生向設館在西營盤咸魚欄電車路一五九號香港並無分設別處乃近聞竟有掛牌冒名哥林摩顛係醫生者徒恐之致爲利誤會可代患者一時不察誤 ……受
老醫局在香港西營盤電車路鹹魚欄一五九號（卽雲香茶樓對面）
剪此告白來本局不收診金

生髮油
去垢爽潔　活血生髮

超等牙膏
雪齒固牙　滿口芬芳

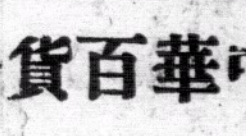

廣生行出品
各埠商店均有代售

中華百貨公司亦有代售

日首相擬於總選前 發表革新政策與政綱

外相佐藤調石射任東亞局長職

調動原因係從事確立實現其對華新政策

佐藤認在華北各項問題內冀東現狀須多少加以變更

(四月三日上海電)據同盟東京電、林內閣擬於總選舉前、發表革新政策與政綱、現由各當局研究中、大約十日左右可交齊、十五日發表、政府擬於同時表示、對電力統制、與延長義務教育問題之意見云、(中央社)

(四月二日東京電)日外部省非正式決定、任命前駐滬領事、現任駐暹羅公使石射豬太郎、為該省東亞局長、現任東亞局長森島守人、另調他職、探其調動之原因、蓋外相佐藤尚武、對中國事務、缺乏明瞭之認識、故須要一有力之助手、協贊佐藤從事立確實現其對華政策之措置、石射對華認識準確、且其對華態度、似與佐藤相似、故此項調動、極屬重要、佐藤之與石射合作、雖不能全抱樂觀、期其打開中日間之僵局、但石射之調任東亞局長一舉、已含有此種意義、聞佐藤已完成調整對華新外交之大綱、此種工作、將從華北著手、佐藤並已認清在華北各項問題內、冀東之現狀、務須多少加以變更、惟何種條件、採取何種方式、以及我國是否能予接受、均為極端重要之問題、目前尚所未悉云、(中央社)

(四月叁日天津電)日海軍軍令部第三部長野村直邦、在津連日與久保田等有所會商、事畢五日晨九時赴榆、取道東北返國云、(中央社)

西班牙政府軍 在波城一帶賡續進攻

進攻比爾波之國民軍經已被擊退

(四月二日昂杜約爾電)政府軍本日在波索柏爾柯城一帶、賡續進攻、當將該城南面與羅卓鎮佔領、另有政府軍數縱隊、則向艮那格亞銅鑛區推進、當已進至加倫柴爾沙達山麓、並佔領國民軍陣地數處、同時、并派飛機數架、向艮那洛亞城國民軍軍火廠鄉彈轟炸、該城居民、現已開始撤退云、(中央社)

(四月二日巴薩羅納電)被圍之杜朗副鎮、今日復受國民軍飛機轟擊、死平民多人、據瓦倫西亞傳來消息、距考度白東之迦安鎮、曾受國民軍之天空襲擊、共死七十八、傷多人、今日此間接比爾波傳來、該處戰情之公報、謂政府軍已在新陣綫集合、擊敗進攻之敵軍、抄至戈爾比瑪西夫側面之國民軍騎隊、已為政府軍截斷歸路、處境甚危云、(中央社)

古巴贊成墨西哥提議調解西內戰

(四月二日日內瓦電)墨西哥前曾提議、由美洲各國、共同調解西內戰、古巴政府已表示接受矣云、(中央社)

德國實施 鋼鐵新條例

此例與四年計劃有關係

(四月二日柏林電)戈林今日宣佈、自五月一日起、實施鋼鐵新條例、戈林聲稱、此項條例、與四年計劃有關、因德國軍備程序之關係、乃有實行之必要、其用意在消滅鋼鐵消費者之競爭、而使消費量與國家生產力相適應、凡與軍備有關之工業、得享獲取供給之優先待遇、但私人房屋之建築、除供工人居住者外、則限制其多用鋼鐵云、(中央社)

國際紡織會議開會

我國出席代表為應尚德等三人

(四月二日華盛頓電)國際紡織會議、現在此召集、與會者有廿三國代表與顧問、共約二百人、中國代表出席者、為中國駐美大使署參贊應尚德、資方代表聶光圻、勞方代表朱學範、大會所討論之主要問題包括㈠每週工時減至四十小時㈡設法增多世界各處紡織物之消費兩項、英、美、法、中、日、印、與加拿大等、均有代表與會、每國代表有三人、政府雇主與勞工各佔其一云、(中央社)

加泰隆自治邦 新政府成立

各黨派意見紛岐

(四月二日巴薩羅納電)加泰隆新政府已於今日組織完成、仍以戴拉台勒特任總理、兼長財政、新政府將繼續與瓦倫西亞政府合作、而以全力求戰事之勝利、其行政程序中、列有編練正規國民軍云、(中央社)

自治邦政府總理戴拉台勒、已將閣員分配就緒、新閣原可立即成立、詎意社會主義派、勞工聯合會、與無政府主義派、全國總工會、忽發生爭議、前者主張施政方針、當由新閣內各黨派會同制定、後者則主張當由自治邦自行決定、雙方爭持不下、戴氏宣稱、此項問題、至為嚴重、余惟有呈報岡巴尼斯主席、聽候裁決云云(中央社)

英火車失事

死十二人傷五十人

(四月三日倫敦電)星期五日晨畢打施栢克橋上、兩火車相撞、當時速率甚高、致死十二人、重傷五十名、車廂毀壞不堪、交通截斷、失事原因未詳、聞此次意外、近數年來、未見有如此嚴重云、(海通社)

美總統羅斯福向國會 要求撥款救濟失業者

美政府擬設法遏止原料品價格升漲

(四月二日華盛頓電)據美總統羅斯福稱、將於本月中旬、向國會提出諮文、要求撥給經費、救濟失業工人、并將在諮文內提出關於一九三七至三八年預算支出之估計數字云云、有叩以救濟失業經費、將具何種性質、總統當即闡明、政府關於物價之政策、略謂、此項經費、將用以增進各項消費品之購買量、至於若干原料品、其價格升漲過速、而其所製成銷費品之價格、並不能追隨原料品之價格而增長、則其結果所至、銷費品與原料品之生產、為將減低、而失業者將益見增多矣、故聯邦政府、當設法遏止原料品之升漲、並儘量鼓勵銷費品之購買、務使兩者價格、漸相接近焉、總統謂、最近鋼鐵漲價、升漲之率、遠較鋼鐵業工資增加率為高、此其原因、當係美國大批購入鋼鐵所致、最後謂、美政府除其預算支出方面設法外、固無其他方法、足以統制物價云、(中央社)

南國反對黨 發表要宣言

反對現內閣外交政策

(四月二日南國京城電)塞爾維亞族各反對黨領袖、今晚聯名發表宣言、對於內閣所行外交政策、表示抗議、略謂、現內閣外交政策、實屬背棄南斯拉夫外交之傳統的原則、而竟在國際範圍外、與意簽訂雙方條約、並將英法之集體安全政策、置之不顧、故政府外交政策、與南國人民之情緒、絕不相關、因人民處高壓之下、不能自由表示其意見、故將來政府外交政策、自不負國際責任云、(中央社)

小協商三國 常設政治會議已閉幕

發出長篇公報詳述對現行各項國際問題態度

(四月二日南國京城電)小協商三國常設政治會議、二日午後閉會、發出長篇公報、詳述小協商對現行各項國際問題之態度、及一般政策之各項重要原則、謂明三國具有自信、對於上項原則、抱見解完全一致云云、至對於現行各項問題之態度、其最重要者、計㈠對意之政治經濟協定表示滿意、並以為該協定不致妨害南國對捷與羅所担負之約束、㈡小協商三國聲明凡因各國內政制度不同、而成立之思想的結合(指德日兩國反共協定)、決不參加其間、㈢小協商三國聲明對於國聯法規、以及巴爾幹協商各國、當繼續抱忠實之態度、㈣希望迅速簽訂洛迦諾新公約、而奠定中歐與東歐和平之基礎、㈤對奧國皇室復闢一則未提及、此外對西班牙問題、則聲明嚴格實施不干涉委員會所建議之各項措置云、(中央社)

(四月三日巴黎電)小協商各國常設政治會議閉幕後、此間各報均謂小協商團結、或因而為之減色、獨小巴黎人報、則謂小協商團結一致、不啻勸協、以今觀昔、尤有甚焉云、(中央社)

英飛機失踪

經在耶摩夫附近海岸發現

(四月二日倫敦電)前星期比科待之宮主號飛機失踪、經派機百架飛往訪尋、至星期五日、在耶摩夫附近海岸發現云、(海通社)

東非土王 赴英國觀禮

(四月二日倫敦電)東非桑給巴爾王擬於星期五日、動程赴英、參加英皇加冕典禮、聞俟加冕典禮後、將往埃及遊覽多時云、(海通社)

俄將軍失踪大白

附搭俄輪在途中被刺

(四月三日達馬士革電)蘇俄加屆斯基將軍、曾在比勒年、於三月七日失踪、據此間週報稱、加將軍當時附搭壹蘇俄輪船、在途被刺、聞他犯與托斯基黨有關、又稱、加氏之失踪、乃與俄國律師那華先尼之在巴黎被害相類云、(社通海)

南非頒行新法令

禁人民加入政黨或政治社團

(四月二日倫敦電)據南非洲比勒陀利亞政府頒發新令、禁止人民、加入政黨或政治社團、除英人外又不能向別國政府服役、並英人不得引導居民向別國投誠或宣傳、倘犯此令、當受處罰嚴懲云、(海通社)

捷克政府注意 軍械廠外籍職工

(四月三日海牙電)捷克政府現經告國內軍械廠或兵器附件廠須將外籍職工姓名列表、送交政府查核、倘有可疑、立即開除、又各外籍職之必須註冊、因此事乃與國防警律所關云、(海通電)

意王將偕后 訪教皇簽訂協定

(四月三日羅馬電)據息、意王偕后、將於星期一日、往訪教皇、按意王夫婦、此次之行、乃在教會與政府息爭簽訂拉特林協定云、(海通社)

俄駐德大使 任外交商務委長

(四月三日莫斯科電)據官方消息、蘇俄駐柏林大使蘇黎茲、被俄政府委為外交商務委員長、以繼洛加羅斯基、因洛氏調任糧食委員長云、(海通社)

滬絲織工人 大部已復工

工人遊行起衝突 恒豐廠三人被捕

(四月三日上海電)滬絲織業、滬西滬北兩區各廠、除滬北美亞第十廠外、其餘三日晨、一律復工、滬南區各廠、亦于下午一時復工、滬東區各廠、原定三日晨復工、嗣因恒豐廠工人遊行與探捕發生衝突、三人被捕、至晚六時始復工、(中央社)

滬六十餘同鄉會 反對加捐

(四月三日上海電)旅滬粵閩甬徽等六十餘同鄉會、三日聯合發表宣言、一致反對公共租界工部局、增加市政總捐、(中央社)

沙王在平 招待新聞界

明日首途赴京

(四月三日北平電)沙王以在平事畢、決五日首途赴京、謁中樞當局、報告綏遠會務、沙王午宴新聞界、懇談、余此次晉京、道經北平、蒙宋委員長、暨各方招待、甚為感激、綏蒙政會、成立已一年、在中央及閻、傅指導之下、推行蒙旗地方自治甚順利、余在京事畢、即行北返云(中央社)

泰山旅行團

津浦路局舉辦

(四月三日南京電)津浦路局舉辦之泰山旅行團、於三日下午二時四十分出發、參加者七十九人、西女士四人、又外人三人、新聞界十二人、由姜學緒領隊、四日上午九時前、可抵達濟南云、(中央社)

中國銀行 開股東總會

改選商股董事

(四月三日上海電)中國銀行三日下午三時舉行廿屆通常股東總會、宋子文主席、報告廿五年營業狀況、次討論廿五年份公積金及利息分配、末改選商股董事、宋子文、張嘉璈、孔祥熙、李銘、陳輝德、貝祖詒、宋漢章、金國寶、周耿光、周作民、卞壽孫、等當選、並奉財政部令、派葉琢堂、王寶崙、宋子良、錢新之、王曉籟、杜月笙、榮宗敬、翟國勳、席德懋、九人為官股董事、(中央社)

京滇週覽團員 已報到完畢

出發日開歡送會

(四月三日南京電)京滇週覽團、決定于五日晨出發、各團員三日晨在經委會開始報到、至下午三時、全數報到、週覽會辦事處、並發給團員下列各件、俾備旅途應用、㈠週覽指南、㈡徽章及姓名證章、㈢行李袋、㈣紀事手冊、及科學式信號旗等、出發日、京市府及中央各機關、在中華門外、聯合舉行開車典禮、及歡送大會、儀式隆重、團長褚民誼、副團長伍連德、現以出發期近、四日下午召集總副幹事、各組幹事、及各隊長、舉行緊急會議、討論出發後一切應準備事項、對交通宣傳等問題、再詳加討論、(中央社)

(四月三日蕪湖電)京滇公路週覽團皖境招待事宜、已籌備就緒、劉貽燕定四日來蕪、主持招待、該團到皖境遊覽日程、頃經省府訂定、五日午省府在蕪公宴、下午一時遊山風景區、二時半出發、赴宣遊敬亭山、運岸公園、六時京贛鐵路局公宴、六日晨赴縣、上午五時遊黃山、七日晨赴祁門、午在小麥改良場進餐、(中央社)

南京下水道工程計劃

中和庚款水利董事會議通過

(四月三日南京電)管理中和庚款水利經費董事會、三日上午十時、在京市府舉行第六次會議、出席董事長馬超俊、董事孫輔世、列席宋希尚、烏爾梅等、由馬超俊主席、首由各工程師報告、京下水道工程處、及水工試驗所、過去工作與未來計劃等、旋即通過該會及京下水道工程計劃、廿六年度預算、及建築中央抽水站等案畢、參觀東水關水閘、及臨時水工試驗所、均極為滿意、(中央社)

駿馬二百匹

馬步芳送蔣委長

(四月二日蘭州電)青代主席馬步芳、挑選駿馬二百匹、派參議馬文宗、二日押運過蘭赴京、呈獻蔣委員長、表示敬意(中央社)

上海三典禮

昨日同時舉行

(四月三日上海電)滬市立醫院開幕禮、市衛生試驗所新屋落成禮、及紀念胡文虎捐助建築鉅款之胡銅像揭幕禮、三日下午三時、同時舉行、俞鴻鈞主席、(中央社)

經建川分會

昨舉行成立禮

(四月三日成都電)經建會川分會、三日晨十時、假交通部成都廣播電台大播音室舉行成立典禮、到黨政軍商學各界重要領袖官長二百人、分會會長劉湘主席、致開會詞、闡揚經建運動之意義、為求富強之道、今日國家貧困、達於極點、四川尤然、政府雖努力救荒、終是消極工作、須致力於經建運動、以救濟貧困、然後庶可言救亡圖存、然後庶可達到民族復興根據地之目的、繼由盧作孚報告籌備經過、並報告川省建設事業目前之工作、甚為詳斷、末由吳鼎昌致訓詞、大意對四川經建環境、須有明確之認識、並須有堅決的精神、切實的計劃、末對全國產業狀況、及政府之建設計劃、報告甚詳、至十二時半散會、吳鼎昌因關於生產建設事宜、向須與劉湘、盧作孚等詳商、定六日乘中航機返京、四日由盧作孚陪同赴灌縣觀察都江水利工程、五日晨出席省黨部擴大紀念週演講、午視察稻麥改進所、及家畜保育所、(中央社)

地政學會 第四屆年會

昨在青行開幕禮

(四月三日青島電)中國地政學會四屆年會、三日晨九時在青市府禮堂舉行開幕典禮、到中央代表沈鴻烈、內政部代表雷法章、全體會員及來賓等共千餘人、魯教廳長何思源、李文齋、亦趕到參加、由會濟寬主席、報告開會意義、沈致詞、並報告青市實行地價稅之經過、及現在推行地政之情形、繼由鄭震宇、雷法章、何思源、李文齋、及崔士傑等相繼演說、對土地改革及(耕者有其田)等問題、多所發揮、至十一時半散會、下午全體會員應沈宴、下午開預備會、聽取各會員之研究報告、中委方覺慧三日抵青、(中央社)

中央銀行 信託局易長

(四月三日上海電)中央銀行信託局長葉琢堂、現已調任中國農民銀行總經理、遺缺聞已由該行孔總裁派李國欽繼任、(中央社)

軍警稽查處 蚌埠設立

全市分三巡查區 每區派兩巡查隊

(四月三日蚌埠電)皖警憲長官會議、決定、三日在警局開聯席會議、由于學忠衛隊、暨駐防軍隊、憲兵、水陸警察之一部、共同組織、綏署副官署副處長劉振翮任處長、蚌警局長蔣毅、長淮水警局長魯宗敬、分任副處長、辦事處暫設陸警局內、即日成立、全市分為三個巡查區、每區各派兩組巡查隊、每日由晨七時起巡查、至夜一時止、(中央社)

電賀孔祥熙

史丹法尼

(四月三日南京電)國府新聘之意籍財政顧問史丹法尼氏、頃已自滬抵京、現下榻首都飯店、三日晨在旅邸接見駐華意大使館職員、定下星期拜會我國政府各當局、並將在適當地點、組設辦事處、籌劃整理我國財政方案、史丹法尼于孔部長出國時、曾致電孔氏、該電略謂、渠將向蔣院長指導下、改革中國財政及金融、頗有成功之孔部長閣下、致其敬意、誠不勝欣幸、値此舉申欽仰祝頌之忱云云、孔氏當復電云、接奉尊電、敬承閣下傾慕、與祝頌之盛意、甚為銘感、閣下在貴國富有財政之經驗、此次受聘來華、甚望對於我國財政多所贊助、不勝企幸之至、茲當臨行之際、敬致謝忱、並祝公祉・(中央社)

江海關扣留 漏稅人造絲二百餘箱

津海關擬具私貨登記辦法

(四月二日上海電)江海關緝私科、三日午後在巨山碼頭棧房發現納稅不符之日本人造絲二八五箱、即加以扣留、(中央社)

(四月三日天津電)津海關擬具津市批發商所存私貨登記辦法、共六項、三日已呈總稅務司署、轉財政部核准後、即通知各商號實行、該辦法規定、登記期內、自四月十日至五月九日止、逾期即由海關依以前手續檢查、決不展期、(中央社)

卓逆世海 赴日期展緩

(肆月三日張家口電)察盟偽代表卓逆世海等、赴日觀光之行、又告展期、因該偽代表旅費預算三千六百元、尚未籌足、卓逆等則已分別返旗、何日出發、尚難預定、其貢品為蒙古特產、及蒙人日常生活用具、業於日前由張北運抵張垣、交由萬國轉運公司代為包辦、運往東京矣、(中央社)

于學忠 電賀朱紹良

(四月二日蘭州電)于學忠暨全體廳委、二日電賀朱紹良、並以甘省秉困方亟、百端待理、盼早日蒞蘭、藉慰羣望(中央社)

皖贛茶貸款

交行開始貸放

(四月三日蕪湖電)皖贛紅茶貸款、由各產區管理處登記就事、交行派襄理趙梓慶、專員吳林栢等、分赴祁門修水開始貸放、祁紅定本月廿日登場、首批貸準月底運滬、皖地方銀行長兼總運處經理程振基、三日赴滬、辦理運銷事宜、(中央社)

行道樹初查

各省市奉令舉辦

(四月三日南京電)實業部茲電各省市府及經委會、轉飭主管機關、對於各地本年栽植之行道樹舉辦初查、並將所查結果、於五月底前一律報部、吳鼎昌等約在六月、將親自出發復查(中央社)

交通展覽會

昨在成都開幕

(四月三日成都電)公路交通安全運動展覽會、三日晨在物展會場開幕、由李預賢主席、各機關代表相繼致詞、後散會(中央社)

陝提倡造林

植樹苗共萬株

(四月三日西安電)行營為提倡造林、特規定辦法九條、分令合作部隊、于陝垣唐大明宮遺址及沿城汽車路兩旁植樹、由林務局將樹苗萬株、分交各部隊應用、已於三日晨開始栽植、(中央社)

視察川司法

謝健在川

(四月叁日成都電)法次謝健、觀察川北各縣司法行政及監獄後返省、叁日晨七時專車赴資中、並擬返榮昌原籍掃墓、然後經瀘縣江津轉渝、沿途視察東下、據謝語記者、本人視察川滇司法、印象尚好、川省司法近年進展甚速、本人視察所得、赴京後、將彙製報告、抵渝後、或將轉黔返省、作短期之視察、然後回渝、取道萬縣返京云、(中央社)

彭革陳視事

(肆月叁日南京電)中央新聞檢查處長彭革陳、副孫東城、三日晨謁邵請示後、即到處視事、(中央社)

時人行踪

(四月叁日北平電)冀察所得稅總徵收處長楊天受、定肆日由津來平謁宋哲元有所請示、關於冀察開征所得稅辦法、則正在擬議中、約一週後可公布、(中央社)

(四月三日南昌電)新任江西韓煙特派員盧奕農、叁日抵省、即設署辦公、並將常川駐省、督促推行禁政、(中央社)

(四月三日漢口電)賀國光二日乘機抵漢、即渡江赴武昌省府賀定五日乘機返川、(中央社)

(四月三日蘭州電)陳長官因天氣不好、中航機在滬滯留、三日晨天氣稍晴、六時即由滬啓飛、八時偕夫人沈憲、及女公子三人乘機抵省、黨政軍各要人、均在省府大禮堂候迎、即批閱公文、並接見萬登鰲等、垂詢政務、(中央社)

(四月三日南京電)中宣部長邵力子、叁日晨七時返京、已到部照常辦公、(中央社)

(四月三日福州電)英大使許閣森、因霧阻留廈、三日夜乘花茂夫輪來省、四日晨可到馬江、(中央社)

(四月三日南京電)南京於主教三日下午四時廿分赴兗州、主使舒主教授職典禮、歸途或將轉車赴汴、贊勤陸伯鴻等、辦理河南賑務云、(中央社)

(四月三日上海電)墨西哥首任駐華公使、保由該駐日公使奧格拉氏兼任、奧三日晨乘滬平通車抵滬、(中央社)

投資開鹽田

興中公司

(四月三日天津電)興中公司在津設鹽業部、已正式成立、聞該部計劃以廿萬元、投資開發鹽田、鹽務方面已予承認、日正籌備一切、(中央社)

明日清明節

祭黃陵及明陵

(四月三日南京電)五日為清明節、中央規定於每年是日、舉行民族掃墓、以發揚民族精神、除在陝之黃陵、中央國府、均已派大員、前往致祭外、中央國府在京之明孝陵、國府定是晨八時、在陵前舉行祭典、全體中委及國府所屬各院部會、文官簡任以上、武官上校以上、屆時均一律參加、並悉林主席、已派定大員代表、屆時前往主祭、(中央社)

(四月三日西安電)民族掃墓、中央國府代表張繼等、原定三日晨赴中部致祭橋陵、因大雨中止、定四日晨六時前往、五日晨舉行祭典、三日下午張繼等在省府會商、決定楊虎城及桂秀簃閣王贊斌等隨行・周茂各陵因時間不及、張等將另派代表主祭、(中央社)

(四月三日宜君縣電)民族掃墓、省府已派籌備人員、昨晨由西安乘車啓程赴中部、因中途過大雨、一部份三日晨徒步北行三十里、抵宜君、定四日晨赴中部、佈置祭陵各事宜、中央社記者亦徒步隨行抵宜君、(中央社)

慶祝兒童節

各地今日開會

(肆月三日南京電)肆日為兒童節、京市兒童、于四日下午舉行慶祝大會、屆時全市一律懸旗、准各校放假、以示慶祝、各娛樂場所、各商店、均減價優待兒童、(中央社)

(四月三日漢口電)四日為兒童節、漢市黨部、特遵照中央規定、決於是日上午九時半在中山公園體育場舉行盛大紀念會、同時舉行春季童軍大檢閱、(中央社)

(四月三日北平電)四日兒童節、此間定四日下午一時起至四時、分東西南北四區舉行、公私立各小學・短期小學・簡易小學、幼稚園學生、均分別參加、宋將親臨訓話、並贈每兒童手帕一方、秦德純亦有訓詞、會後並舉行各組遊藝、(中央社)

(四月三日天津電)四日兒童節、津市籌備慶祝、情形頗為熱烈、四日上午十時在省體育場舉行盛大之慶祝會、參加兒童預計將有三萬左右、宋及張自忠、均擬就演詞、屆時宣讀、並勉以發奮圖強、此間各公園均開放一日、歡迎兒童遊覽、各書局文具店、亦減價優待兒童、(中央社)

(四月二日西安電)四日兒童節、省立民教館上午九時舉行紀念會、各小學分別集會慶祝、及表演兒童娛樂節目、並分贈獎品云、(中央社)

請直接入黨

蘇各縣人民

(四月二日鎮江電)蘇各縣申請直接入黨、經省黨部審查合格、准予轉呈中央、直接入黨者、共計二千三百零三人、(中央社)

月內可施測

漢白公路

(四月二日西安電)經委會電令現在綏遠之新任漢白公路安白段總工程司黃慶熙來陝、茲悉黃奉電令、三日由綏轉平來陝、二三日內可到、即組測量隊、月中南下施測、雷寶華三日電秦汾、請令督工工程司孫發瑞、赴日來陝督促工事、(中央社)

津運銷倉庫

農本局決籌設

(四月三日天津電)農本局派張承寨來津、設天津運銷倉庫、調劑華北農產品、已開始籌備、(中央社)

回國考察團

爪哇華僑組織

(肆月三日上海電)僑務局息、爪哇華僑組回國考察團、一行廿餘人、定七日乘芝沙丹輪啓程、十七日可抵滬、並將赴京、杭、濟、津、平、等地考察、(中央社)

甘省庫收支

不敷三十一萬八千元

(四月二日蘭州電)甘財廳二日公布一月收支報告、一月份收入各項稅款十六萬餘元、支出軍政各費四十萬零六十餘元、連月一月份結欠、實不敷三十一萬八千餘元云、(中央社)

余漢謀昨召民食會各委
商調節粵省民食辦法
議決 購存蕪米暫不急行放出 民食調節會暫縮少組織

(廣州訊)四路軍總司令余漢謀、以本省民食、雖經進行調節、而米價則仍未復平衡、且以中央經准予蕪米免稅進口、但因管理及分配計劃尚未擬定、而管理問題、又須候新任省府主席吳鐵城抵省、俾會同負責、故免稅洋米未能接續抵省以前、民食之調節、自應予以注意、故昨特召民食調節會委員顧翊群、陳玉潛、熊鏗、等到總部磋商、商討結果、一·民食調節會已購存之蕪米、暫不急行放出、留待為必要時之需要、因如蕪米一經盡行沽出、而免稅洋米、又未能接續進口、誠恐米商乘時將米操縱、則民食問題、當發生影響、二、民食調節會暫時縮少組織、以輕縻費負担、查上述兩辦法決定後、各委當即返會開會、當經決定該會所存蕪米、暫行寄倉、但每日仍限制沽出、務使存米不至急于完全沽清、以待免稅洋米實施進口時、始將存米盡量脫沽、至關于民食調節會之縮少問題、現定本月十五日起實施、所有冗員壹律裁汰、因民食調節會現已停止辦米、因免稅洋米、行將實施進口、故本省食糧之調節、無須緊張工作、且免稅洋米之進口、其管理工作、又經決定、另行組設管理會辦理、毋須該會負責、故該會之暫時縮少組織、係聽候新任主席吳鐵城抵粵、以定裁留云、

曾養甫 辭意已打銷
王應榆中止入京

(廣州訊)廣州市長曾養甫、前月在黃主席未逝時、經一度向政院辭市長職、至昨日政院覆電不准、茲據市府確息曾氏現將辭意打銷、又民政廳長王應榆、前日亦電京行政院請假三星期、赴京請訓、昨亦接政院覆電、着毋庸來京、照舊任粵執行職務、故王氏對赴京之事、亦决中止云、

俟黃主席喪事完畢啓行 岑學呂 暫未能北上

(廣州訊)蔣委長以此間現任省府秘書長岑學呂、曾任蒙藏會總務處長、對于邊疆政情、異常熟悉、昨特來電召岑氏入京、到軍委會服務、俾策理邊疆軍事行政之工作、查岑氏奉電後、因省府新任主席吳鐵城、尚未抵省、故因交代問題、未能即時北上、俟黃主席喪事完畢、然後北上云、

王定華 任總部參事
李卓元五日就職

(廣州訊)廣東憲兵區司令李光、率獨立第九旅旅長、業經總司令部明令發表、遺缺亦經委定現任教導旅副旅長李卓元接充、記者昨晨訪晤李江、叩以何時交代部務、赴瓊就職、承予接見談話如下、(問)李司令榮遐獨立第九旅旅長新職、現定何時赴瓊履任、(答)兄弟奉調旅長職、現定五日將部務交代、赴瓊之期、則現尚未定、因有多少部隊、係撥往第九旅補充者、故須候艦運瓊、率同前往、(問)第九旅所屬團長將有更調否、(答)並不更調、該旅所屬兩團團長為李如楓陳澄泉、均照舊任職、將來擬設副旅長一缺由李團長如楓兼任斯缺、(問)獨立九旅部隊、現駐何處、將來須集中訓練否、(答)九旅部隊、現分駐于瓊崖各屬、將來擬集中于嘉積陵水瓊東三縣訓練、(問)新任司令李卓元、是否亦定五日到部接事、(答)兄弟任內事務、已準備五號交代、屆時新任司令、當到部接收、又查原任獨立第九旅旅長王定華、現調總部少將參事職、至教導旅副旅長一缺、則由該旅團長張京升充云、

營業稅局
限定申報期
各行商表示反對
商會徵對營稅標準意見

(廣州訊)本市各行商、現以各業營業稅額、經發交評議會、分別審議、際審議確定時、各始選舉申報納稅、距任審議進行中、市營業局、忽布告限定申報日期、至四月六日止、如依期申報審難免予處罰等語、則在六日以後申報者、當能執行處罰、現各行對此項處罰辦法、一致反對、昨特由米業等十餘行、投訴市商會、請予轉商營業局、徵銷六日後申報處罰辦法、對于各行申報稅限、無論遲早、均不得以此為處罰之根據、以免行商反感、閱商會據訴後、已決轉函稅局、請予查照辦法、又查市商會昨通函所屬各同業公會、徵集各行對于營業稅標準意見、以便採納函云、查營業新章、課稅標準、業經廣東財政廳函復本會、與廣州市區營業稅局協同辦理、茲為適應事實環境起見、應予詳加考慮、并徵詢各行意見、乃能決定辦法、蓋此次廳局既以明文確定本市稅額為國幣二百萬元、現經評議委員會就各業稅額部份、先行分別評定、然後通知各行分配、似求湊合總稅、俟分配完妥、如果湊合不足、仍須依照分配數額、比例遞增、一經湊合足額、即為確立基礎、不再逐年調查、以避紛擾、依此情形、本無拘于資本額抑營業額之課稅標準也、但迭據各行商連日到會聲稱、此次稅額驟增兩倍以上、原為避免紛擾、不惜委曲求全、其實固定資本並無如此鉅大、而新稅(所得稅)暫行條例第壹條第一類甲項規定商業資本在二千元以上營利之所得、應征所得稅、又第三條一二三四五各級、征收營利所得稅、亦以所得數額、資本多寡、而分別稅率之不同、是則商店資本額、就營業與所得稅、實在息息相關、自有統籌兼顧之必要、商人原無避重就輕意思、實亦避免將來糾紛各等語、本會對于各業課稅標準問題、爰為特別注意、經評議委員會第一次會議議決、即將課稅標準利害、通函各行、限三日內、以書面提出意見、再行討論等議紀錄在案、如此詳述利害、分別函達、關于貴行業體、希妥為擬議、于三日內提出、聽採用某種標準為適合之意見、函復到會、以憑討論、逾限不再等候為云、

省禁烟會轉令遵照
奉准入口麻醉藥
各省市不得擅行拘押

(廣州訊)廣東省禁烟委員會奉禁煙總監令開查供醫藥用及科學用之嗎啡高根海洛因、及同類毒性物或化合物、應依照麻醉藥品管理條例辦理、業于禁毒治罪暫行條例第廿三條明白規定、惟麻醉藥品管理條例各辦法上年曾由衛生署呈經行政院核准變通、由衛生署統制輸入、凡屬國內麻醉藥品之購運、亦經衛生署中央衛生試驗所、設立麻醉藥品經理處、限定醫療上用途最廣之十種麻醉藥品原料、頒行各省市遵照、是麻醉藥品管理條例各條之規定、經變通後、已不能完全適用、又各藥房醫院醫師等、自須到購用麻醉藥品暫行辦法後、所需十種麻醉藥品之原料、均應向麻醉藥品經理處購買、至藥商發售成藥、以此十種麻醉藥品之原料、自行調配、或製成注射液者甚多、亦有管理藥商規則、管理成藥規則、及毒藥品目表、足資管理、此項醫藥用及科學用之麻醉藥品、在法律範圍以內、各醫藥學術機關、及一般合法藥商、本有購用買賣之自由、各地方主管衛生行政之機關、自應選用此項專門技術人才、隨時依法管理、須知合法使用之麻醉藥品、與禁毒治罪條例所指應禁之物品、並不相同、其中惟嗎啡一項、壹方可為醫藥之用、一方又為應禁之品、但藥用嗎啡、多係少量、且由麻醉藥品經理處、如法郵寄、必有憑照及賬據可稽、如發見大量嗎啡、即可斷爲非法、各地方自不得因執行禁毒命令、而對於醫藥用科學用之麻醉藥品、一概指爲毒品、不謀技術之鑑別、遽作犯罪之處分、關係各省市縣、倘查獲麻醉藥品、而認爲有違法情事、如非通都大邑、缺乏技術人才、不能鑑定時、必須先行呈請核示、在未核飭以前、不得擅自拘押、致滋擾累、但不得因噎廢食、昧于查禁、致長毒氛、除分令外、仰該會即便遵照、并飭屬一體知照、

濬港工程費
決日間提早滙粵

(廣州訊)黃埔闢埠督辦公署、日前呈請鐵道財政兩部發行關濬粵省港河工程美金公債二百萬元、以作黃埔闢埠第一期工程費、該項公債章程、業經立法行政兩院修正通過、並由財部發行、因悉財政部以黃埔闢埠工程、需款孔亟、而發行該項公債、尚須時日、特先行印發債券、交由中國建設銀公司代銷、將該項公債欵項、于日間提早滙粵、俾開埠工程、得以迅速興工云、

陳誠羅卓英赴韶
視察粵漢路南段警備
陳誠今日可返抵廣州日內北返

(廣州訊)陳誠自來粵後、前日已一度親赴虎門視察一切、並于虎門檢閱守備隊、及甘勵初師、並曾召集守備隊暨甘勵初部之軍官訓話、至二日晚深夜九時、又偕同羅卓英、劉健羣、張瑞貴、羅梓材等十餘人、在西村車站乘粵漢路專車赴韶、查陳氏等此行赴韶、其重要任務、係因粵漢路全綫交通重要、對于該路之南段關防警備情況、為明悉情形、故親行視察、查十八軍暨教導旅全體軍官、昨日奉召集中候調、至陳總指揮于昨三日下午、已啓程返省、但計程須于今晨零時、始可返抵廣州、至陳氏此次返省後、定日內即行北返云、

曾師徵兵 移梅縣訓練

(廣州訊)第一五八師曾友仁部、自奉命辦理徵兵後、即派員由閩返粵、前往指定區域、協助各縣政府、積極辦理、至三月底止、各縣應選兌名額、均經送到、曾師長為集中訓練起見、已飭令移駐梅縣編隊訓練、並以翁海清為團長云、

西南民航公司 改三線航期
由今日起實行

(廣州訊)西南民航公司爲迅捷接駁歐亞航空郵客、及准中法線法方公司之請求、特將該公司之廣河、廣邕、廣瓊、三線來往航期更改、使與中法、中航兩公司之班期相啣接、並將廣河線增設廣州灣站、分爲東西兩路、分機分日結束、經呈奉交通部核准、由今四日起實行云、

廣州市 燈火管制
將舉行試驗演習

(廣州訊)粵省軍事當局、最近奉令籌備防空大演習、當經成立籌備處、負責籌備一切、但各項防空設備、尚未完全組織健全以前、先行作試驗演習、關於燈火管制方面、乃爲防空設備之唯一要圖、故由防空處督同警察局及電力管理處積極籌備舉行試驗演習、記者爲此事、特走訪電力管理處總工程師關練、叩以實施燈火管制辦法、據云、關於實施燈火管制、非短期間可以實施、蓋粵市對於街燈綫與戶內燈綫、均互相聯繫、若實行管制、則全市燈光、均有連帶同時先黯、但以市民之燈火管制常識、仍須訓練有素、否則難免發生其他誤會、故在未將全市燈火施行總製以前、特將之分爲東山、西關、河南、鵝潭、芳村等五區域、施行燈火管制、試驗演習、預算在短期內、即可舉行、期前由警察局通飭各分局着警察携備宣傳品、按戶解釋、燈火熄閉時之動作、及防空常識、以免臨時張惶失措云、

一五一師派隊出發 分段築公路

(廣州訊)一五一師長莫希德、現爲協助地方建設、除下令所部積極辦理綏靖、維持地方治安外、並派隊輪流與築公路、查九零四團梁采林、九零五團廖頤堯等部奉命後、均已前往分段興築由三水、至新會各縣公路云、

今日兒童節
開慶祝會及提燈

(廣州訊)今(四)日爲兒童節日、關於籌備慶祝事宜、當經成立廣東省會慶祝兒童節大會籌備會員負責一切、關於慶祝節目、業經擬定、計㈠慶祝大會、是日上午十一時在中大附中大禮堂舉行、會後舉行、㈡國語演講出賽、在慶祝大會散會後舉行、㈢作品展覽、亦繼國語演講賽後舉行、㈣遊藝表演、是日上午一時至五時、在河南市立民衆教育館舉行、晚間七時至十時在中大附中禮堂舉行、㈥提燈遊行下午七時在中大附中操塲集合出發、昨該大會函請省會警察局、派警察保護、飭各商店懸旗誌慶、及令各娛樂場所優待兒童暨影戲院、加映兒童教育片云、

南海縣遷禪
短期內難實現

(廣州訊)肇南海縣縣長鄧彥華、日前爲促進行政效率、而求事權統一起見、乃決定將南海縣政府遷設佛山舊日行署署址辦公、但現據該縣消息、關於縣政府遷設佛山一事、現鄧縣長尚未有何準備、短期內暫難遷往云、

印花菸酒稅局佈告實行
減低上等菸葉專賣價

(廣州訊)廣東印花菸酒稅局、昨爲減低上等菸葉價格發出布告云、案查依照普通專賣收入率計算售價之各種菸葉、均照每百斤原來買入價值加倍、另加專賣事務費一元六毫爲實出價值、惟各種菸價、有貴賤之殊、收買之價高、則實價所加亦高、商人避重就輕、多購中下菸葉配製、以適應吸食者之購買力、因之上葉銷途、頗受影響、自須將上葉售價酌減、不足以資因應而利推銷、茲經本局呈奉財政部核准、將依照普通專賣收入率計算售價之各種菸葉、每百斤價值在超過三十五元以上者、一律照加三十五元、另加事務費一元六毫爲實出價、以期適合商情、而利上葉之銷路、業已通飭廣州第一區土菸葉分處、自本年四月一日起、其餘各專賣處分銷處、自奉令日起、將所有收存上項菸葉、於賣出時、計算售價、一律照辦、除呈報財政部備案及分令外、合行佈告、仰各菸商一體知照、

五區專員署 決整頓航運

(廣州訊)第五區行政督察專員公署、現訂定整頓潮汕航運辦法、通飭各縣市府遵行、計㈠取締內河電輪民船逾額濫載、查內河電輪及民船、每因營業競爭、或貪圖收入、逾額濫載、罔顧危險、以致覆船失事、時有發生、前准建設廳潮汕船務管理局、函請協助取締、合行令飭該縣市局切實協助、隨時派警執行、以保安全、㈡取締外港行駛淺水電輪船、查行駛汕頭惠來神泉澳角及汕頭至南澳等電輪、係屬沿海航綫、電輪無航行沿海資格、故失事時有所聞、除函船務局切實取締、須改用輪船行駛、並須照交通部輪船公司註冊章程、呈准註冊查驗給照方得行駛云、

廣州虎門路
建設廳加緊建築

(廣州訊)廣州至虎門公路、自由建廳決定興築後、此線關係國防、頗爲重要、路線所經、由廣州起經中山、番禺、東莞、此線除現有中山莞龍、莞太各路已完成外、其餘各路基、則尚未動工、推因此未動工各線、所經鄉村多屬水鄉沙田、橋樑涵洞至夥、工程浩大、經費頗費籌措、建設廳前經派員與番禺中山各縣府會商分段查勘、俾便早日動工、頃據消息、聞建設廳爲促進該路早日完成起見、除與各縣政府會商外、現并擬與各當地防軍、取行兵工築路政策、以期早日完成云、

點驗進口貨
各行商聯請撤銷

(廣州訊)財部關于統稅事項、自規定進口貨物存貨點驗辦法、如麥粉、花紗、火柴等、屬于統稅範圍者、均須依章申請點驗、此案前市內各有關係行商、認爲窒礙難行、紛起反對、故迴遲未見諸實行、現下粵桂閩三省統稅局、爲統一稅務進行、決定實行點驗辦法、昨本市糖麵行商、以此案一經實行、影響營業至大、分別投請所屬糖麵業公會、提出困難二點、經請市商會轉行統稅局免予執行、惟貨未邀准、三日花紗火柴等同案公會、亦迭據行商來函、均以手續繁苛、實難奉行、該公會等爲維持營業并一度會商、決定實行聯合擴大請求當局收回成命云、

封灘令未撤 輪渡仍航行

(廣州訊)來往西江輪渡航商、日前以清明節屆、曾一度聯請船務局、予清明期內、將封鎖廿竹灘命令、暫行撤銷、以維交通、而利行旅、但船務局對此項請求、併未核准、封灘命令、依然執行、而來往西江航線之省江省梧省肇府鶴省三埠九江各輪渡、連日均照常航行廿竹灘、沿江之貨船米艇什江船等、因輪渡照常過灘、故亦紛起效尤、封灘命令儼與撤銷無異、且沿灘一帶、現已無船艇梭巡、過灘者以咸無畏憚云、

社會局籌設 市立師範校
下學期成立

(廣州訊)社會局長劉石心、以推進市小教育、端賴良好師資、前市教育局本有市立師範設立、惟經歸併縮大、現爲養成師資人才特擬復設市立師範學校、計劃不設初中、祇設高中、內分師範科、藝術科、幼稚師範科三科、俱三年畢業、初中畢業方有資格投考、每月經費約四千餘元、開辦及經常費預算、社會局經擬就送呈市府、一俟批准、下期開始即可成立云、

合作金庫 基金已有著

(廣州訊)廣東農村合作會、自籌備農村合作金庫後、至於金庫基金問題、現省政府允撥一百萬元、中央農村本局亦撥基金一百萬元、合計已有二百萬元、至於農村合作進行辦法、及推進金庫放貸事宜、已由省府擬就計劃、呈行政院核辦備案、一俟批復後、即可着手設立云、

推行新生活
聯鄉主任須負責

(廣州訊)民廳昨訓令各縣府云、現准廣東省新生活運動促進會函內開、查本省各縣市區新生活運動之組織、統以各該區最高行政人員充任主任幹事、以主持各該區新運工作、並經區新運會組織大綱·第四條規定在案、惟現查本省各縣所屬各公所、均以變更組織、而爲以聯鄉辦事處、是則各縣之區新運會主任幹事、亦當由各聯鄉辦事處主任充任、以專責成·而利推行、且本會第二期三化方案、及非常時期、救亡工作、均經通告各縣市·于本年二月十九日開始實施、各縣區新運會、今後負責之重大、工作之繁重、於建設新社會新廣東、以至復興民族、國家方面著眼其需要之殷均爲顯著所特函請貴廳轉飭所屬聯鄉辦事處主任、分別於到差後 迅即接各該區新運會、並切實努力於第二期工作之實施、以求深入鄉村而普及推行、而符會長提倡新運之至意、等由、准此、除分令外、合行令仰該縣長即便轉飭遵照、此令、

財廳嚴禁請開賭博

(廣州訊)財廳以本省自施行禁賭後、所有一切餉糈、已不在賭餉之預算、惟一般無知揖商、每以請求承投、并以府庫支絀爲詞、以圖僥倖承投、業經分別斥駁、并嚴禁嗣後再有此種事情發生、以杜絕破壞禁賭運行云、

省政府轉令頒發 獎農產通則

(廣州訊)各省市獎勵農產通則、前經中央行政院通過、由實業部公佈執行、該通則全文二十二條、昨已令頒到粵、省政府已抄發令飭所屬知照、通則內容、以凡中華民國人民、經營農業、合於左列各欵之一、確有成績者、均依通則獎勵之、㈠應用科學方法、增加農產產量者、㈡應用科學方法、優良品種、或新式農具等、以改良農產品質者、㈢發現優良之新品種、或新方法者、㈣改良農業用具者、㈤改良農村副業產品者、倘經查明屬實、均予獎勵云、

柑橘實驗區
合作會決設立

(廣州訊)本省柑橘類之繁植、以潮屬及新會等處最爲發達、農村合作委員會、爲謀發展兩屬柑橘生產起見、決定在潮屬及新會兩地、設立柑橘產銷合作社實驗區、以發展生產及推銷事宜云、

四路總部 明日祭鄧鏗

(廣州訊)本月五日、爲清明節、四路軍總部、以該部爲第一師一派傳來、追念先烈、理當崇祀、特飭留省將領及各師旅後方辦事處自少校以上官佐、一律於是日上午九時、齊集第一師墳塲舉行清明祀祭云、

李基鴻 十日可南下

(廣州訊)廣東省禁烟特派員李基鴻、自奉令來粵督辦省市禁烟行政後、已有多日、現據消息、李氏先派秘書到省接洽、其本人須于本月十日始克啓程南來視事、現仍留滬向蔣總監請示辦法中云、

粵聞綜輯

△省府委員袁煦圻、任東莞明倫委員長、

△肆省特產會、決如期閉幕、屆時由劉維熾出席主持典禮、

△省政府現進行籌備公葬李海雲

△園林管理處重修粵秀中央漢民三公園、全部工程、預計需兩個月、始可完成、

△市郊戒烟醫院決緩辦、

△市立銀行設沙河分處、定於本月(六日)星期二舉行開幕禮、

△市衛生局舉行種痘大運動、經於三月四日開始、期間將滿、該局爲求普遍計、昨特派員往各處、調查種痘人數之多寡、倘種痘人數與全市人數相差太遠、則或展期一星期左右、

△警察出勤改制、定七月間實行、

先施化粧品有限公司監製

先施護髮霜

梳掠如意 香潤不膩

牙膏
潔齒 除積

電影圈

第七二期
●逢星期日出版●

自由魂

以愛爾蘭革命作背景的電影，在上海開映過的，連這一張「自由魂」一共總有三張了，第一張是曾經得過獎金的「革命叛徒」，那火一樣的革命的高潮，愛爾蘭民衆爲了爭取民族的自由解放，那些革命的戰士，爲他們的祖國流了鮮血，第二張是「革命情侶」，也同一樣以愛爾蘭革命背景，第三張就是這張「自由魂」了。

因爲「革命叛徒」爲世界成名的傑作之一，而「革命叛徒」的導演約翰福特繼「革命叛徒」以後，又導演了這張以同樣愛爾蘭革命爲背景的「自由魂」，我們對於這影片，自然是另眼相看了。

在電影上，以革命作爲電影題材的很多，如俄國的十月革命、法蘭西的大革命，愛爾蘭的革命，那些爲自由革命而死的戰士，歷史上革命的事蹟，它的躍上銀幕，確應予以較高評價的。

「自由魂」的展開，就是描寫歐洲大戰中，愛爾蘭民衆一部份當了英帝國的志願兵，但留在祖國一部份醒覺的民衆，却在他們泥土上，豎起了自由解放革命的旗幟，雖然統治者高壓的武力，是擊碎了這種革命的企圖，但一九一六年愛爾蘭復活節的暴動，是顯示了愛爾蘭後來革命的光芒的。

在全片製作的成就上，我們不得不說它比「革命叛徒」兩樣一點，雖然我們知道「自由魂」和「革命叛徒」正是同一個導演，但「自由魂」在劇本編製的方式上，或在說在素材的揮上，它的線索比「革命叛徒」多些，因此，很容易地分散了觀衆的注意力，「革命叛徒」劇作者，祇是抓緊了全劇主要的線索，把全劇主人公的性格，與心理姿態的發展，刻劃得非常鮮明，「自由魂」則除了描寫主人公投身革命的事件以外，同時又多角地接觸了其他角色的面貌，譬如那些噱頭的描寫，那兩個傭婦的相罵，民衆們呼嘯搶劫，如此，劇本的中心，便不得不偏重到其他方面去了。

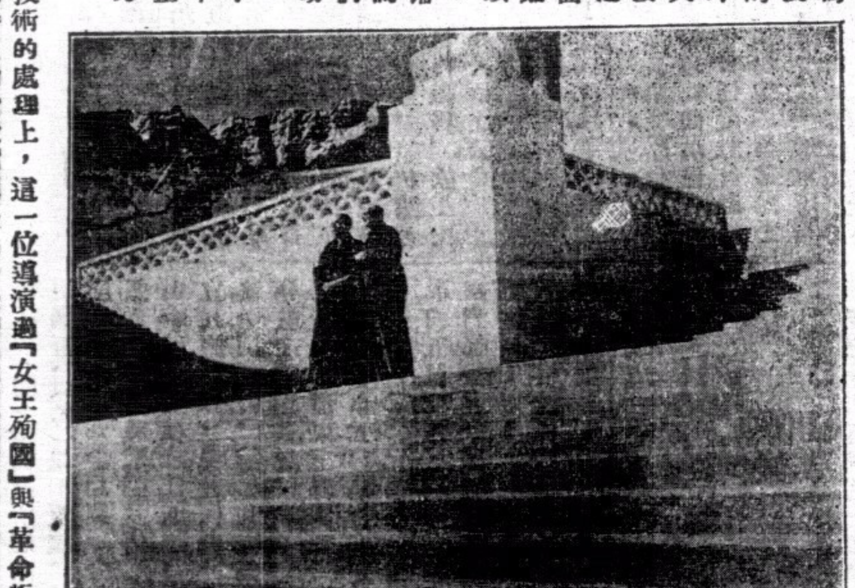

西藏桃源之一幕此片今日仍在娛樂公映

在技術的處理上，這一位導演過「女王殉國」與「革命叛徒」的約翰福特，對於愛爾蘭一九一六「復活節暴動」的氣象，依然掀得很鞏固，那愛爾蘭革命軍隊的進佔郵政局，那到處烽火，到處恐怖的大街，英國軍隊的搜索革命軍，那些卡車上播過的機關鎗，都十分緊張而恐怖，尤其是男主角被軍隊包圍的一塲，更激動，更緊張。

福斯脫及史丹妃都很努力盡職。（丁）

卡通雜話

「卡通」的原名乃英文Cartoon一字，其意義卽指諷刺畫而言，在歐美一般雜誌上是常見的。由此可見電影上的「卡通」，亦卽電影上的「諷刺畫」。

那是二十多年前，有一位名畫家，名叫温柴梅克者，他首先發明利用膠片來製作連續的漫畫，亦卽是「活動的漫畫」。他曾苦心孤詣地作了一萬六千張墨水畫，已經費時有一年多光景，然後依序攝成影片，這便成爲初期的「卡通」了。直等後來，才有「米老鼠畫」的產生，作者爲名畫人晁爾特迪司諾。因爲「米老鼠」可以代表一幽默詼諧的典型，便常以他來做「卡通」片中的主角，表現各種神奇有趣的故事。所以，直到今日「米老鼠」給電影觀衆的印象，還是不可磨滅的。

「卡通」與「影戲」不同之點，卽是在它利用靜止的畫面攝入「開麥拉」，而「影戲」是利用運動的事物攝入「開麥拉」。在科學的原理上也是一個道理。因爲在製作上有着特殊的技術，超過半小時以上的長片，它取材限於「趣味化」，這一點，也是主要的原故。假使我們說「影戲」是「大」品，那麼「卡通」爾之爲「小品」是最適當沒有了。

近年來「卡通」片的製作，跟着「影戲」有聲製作也踏上一個新階段。配合着音樂和音響，的確較之無聲「卡通」收效多多。同時歐美爲着美化「卡通」，也常常飾以色彩，給予觀衆以清鮮明快的感覺，更是爲藝術的寵兒。

利用「卡通」來傳播知識，當是最上等的利器，「影戲」的取材還時時限於社會的，而「卡通」的取材却沒有限制某一部份，且具有趣味化。不但兒童是歡迎的，既使是成年人也樂於觀賞。·青島·

美國影業
去年大景氣

據美國國內外貿易局電影部統計：

一九三六年美國電影業大景氣，打破一九二九年之盛況。共攝製了五百部片子，估價大約值美金一三五，〇〇〇，〇〇〇元，比較起一九三五年來增加了一千萬，一年來所建成之影戲院，約有五所，其中有幾所是已關了十五年的，終於去年復業了，每星期看電影的入數平均爲八八，〇〇〇，〇〇〇，較一九三五年增加了百分之十。

反觀中國電影業之這種不景氣，眞不禁「感慨系之」！（白倫）

德國最近的影業

在國社黨執政以前，美國片在德國市塲佔絕對的優勢，至一九三四年（希特勒上台之第二年）美國片驟減至四十部，去年則更減至三十三部。依照目前之國際政局，美國在德國抬頭，很少有可能。在德國市塲上有進步的輸入國，爲奧地利，一九三四年奧國輸至德國的影片爲十壹部，去年則昇至十七部，（然而與總數之比極小。）這顯然是與德奧國交有關係。

德國聲機的專利者——托比斯公司，已決定從一九三七年度起，開始自製聲片，不久以前，曾任命名演員愛彌兒詹甯斯，維利，弗爾斯特，（名製片家）及嘉斯他夫，格倫吉爾斯（名演員）爲製片之導演，他們已組織了幾個委員會，以處理及統制業務。

愛彌兒詹甯斯是名聞於國際影壇的明星，一九二九年以前，在美國主演之數片，賣座極好，其表情極爲動人，後因聲片發達、詹甯斯說英國不甚流利，於是乃受德國烏發公司之重金聘請啓程返國，先後又演出數片，（德國拷貝）在歐洲各國頗受歡迎，今榮膺導演之職，其作品一定預料也可得很好之結果的。

新華續紛錄

△「青年進行曲」，開始工作以來，無一日間斷，史東山大賣力，各演員亦加倍辛勞，故此片祇二個半月卽可全部完成，現已攝製至二分之一。

△高占非担任「瀟湘夜雨」主角爲臨時所決定，高捧了該劇本，足不出戶者凡五日，細細研讀，十分用功。

△「瀟湘夜雨」工作日來甚形緊張，女主角蔡珽華陳娟娟忙得不得開交，該片四月上旬可全部告竣，公映期當目前當不出一月，

△王次龍，卜萬蒼，史東山，金錟，吳永剛，楊小仲，馬徐維邦等，與新華公司之七導演，將同時在新華攝影塲中開始工作，新華公司業已擴充攝影棚至ABCD四座之譜，連空塲在內，同時可拍好多組，此計劃鑑街在籌措之中，惟不久卽可分曉。

△胡萍童月娟爲新華畫報封面特攝照片四幀，係由史東山親自設計，精彩之至，

雷電華女明星安妮秀麗健康運動之仰臥姿勢

麗蓮嚧絲已成名了

麗蓮嚧絲的新片「巴黎一女郎」在上海放映了，這使我們對她第一次走進電影觀衆的心目中，「不過是一年多的事，你如果不健忘，當記得麗蓮嚧絲的處女作是「霓裳春夢」吧，看了「霓裳春夢」，你就可以知道麗蓮嚧絲有兩個特徵，第壹是歌喉玉潤，卽素在銀幕上負盛名的珍妮麥唐娜亦不過如是，也可以說美於前了，第二是濃厚的法國女郎風味，無論是一舉一動，或是一言一笑，你都可以看出麗蓮嚧絲是十足的法國女子，有了這兩個特點，當她主演「霓裳春夢」的時候，就有了成功的把握了，

是的，如今的麗蓮嚧絲已經在好萊塢成名了，雷電華公司和她訂了合同，很快地製作着她的第二部片子「巴黎一女郎」，並且還特選了紅小生琪尼雷門來和她配搭，雷電華重視麗蓮嚧絲，不是沒有理由的吧，這裏我告訴你，她在沒有上銀幕以前，已經是歐洲大陸享夠了盛譽，又在美國大台上煊赫壹時的紅人了，她在歐出風頭，這纔才被雷電華公司羅致去了的，他的成名的歌劇是「卡門」等等，而她所以有今日的成功，却又不能不歸諸幼年時代刻苦的訓練，無論那一個成功的藝人，都曾經過有一段奮鬥的功程的，麗蓮嚧絲不過是一個好模樣而已。

至於麗蓮嚧絲的歌喉，那實在到了令人驚歎的地步，演技也許尙有小疵，但是有了相當的影壇經驗以後，也會進步的，我這樣地相信。

雷電華公司明星一覽

凱薾萊，安哈婷，安妮斯，瑾麥許，安秀蘭，安莎，何爾菱，惠爾勒，恩伏拉克，愛倫海兒，高登瑾斯，喬埃勃朗，摩萊雷蒙，桃樂珊麗，海倫瑪克，愛裴華德，麗蓮嚧絲，琪恩雷蒙，約翰比爾，萬雷史東，法蘭勃克，漢萊卡雷，萊雷亞斯，海薇安琪兒，約翰亞立琪，萊雷亞斯坦，羅述雷吉絲，羅雷麗鮑爾，史蒂斯鮑留，惠利裴斯脫，埃立克勃勞，約翰鮑爾斯，理勃留斯脫，小奧台維斯，史德斐杜納，莎麗愛麗絲，海倫買漢甘，霍脫吉潑蒸，瑪谷萬雷亨，凱絲玲赫本，哈立海立脫，理拉海姆斯，路易雷鐵茂，赫勃馬歇爾，潑雷司登福斯德，洛勃亞姆史脛，海倫勃勞特立，都立卡密納鐵，愛妮泰孜爾琵，史吉斯買拉海，買姆士萬理遜，蓓蒂克拉勃爾，麥克饒琴納斯，褒祺斯茂立狄，裘吉洛麥姬兒，摩洛納奧爾遜，埃立克洛特斯，白蓓爾史丹妃，島格拉斯華頓，法蘭湯麥斯，愛倫惠斯萊，却爾

銀色功績坊題目錄

◇……美國電影藝術科學學院，已把去年的成績發表出來了：去年最佳影片說是米高梅的「歌舞大王齊格菲」。（？）

◇……最好的導演是弗蘭克考潑拉，他的作品是「富貴浮雲」。

◇……最好的男主角是保爾茂尼，他在「萬古流芳」中飾科學家巴士德。

◇最好的女主角是露意絲蕾納，她在「歌舞大王齊格菲」中飾格菲的前妻安娜海兒；很難能可貴的是，去年二位最佳男女主角，今年能在「大地」中一同演出了。

◇……最好的男配角是華爾德．勃來能，他在「月缺難圓」中飾愛德華亞諾爾的朋友史璜。

◇……最好的女配角是蓋兒桑寶茄特，她在「風流世家」中飾老侯爵的妍麗番絲。最近派拉蒙新片「墨城一處女」（克勞黛考爾白主演）中，亦有她的戲。（白倫）

「律師夫人」
由陳玉梅李桂雲合演

陳玉梅自前歲往滬粵及南洋一帶遊歷，到現在差不多闊別了三年沒有上銀幕了。一般影迷們，對於陳女士的作品，自然是渴望已久了。消息傳來，陳女士將於最近期內，主演「律師夫人」一片，特與坤伶李桂雲合演，並由天一公司全體明星陶金，沈亞倫，葛嘉梁，曾價錄，萬正中等通力合作，劇本現已編竣付梓云。（民）

太古洋行船期廣告

慶元 往海口北海海防 四月四號下午三點開行
廣東 往厦門上海 四月四號下午五點開行
綏陽 往汕頭上海 四月四號上午十點開行
美南 往海口石叻 四月四號上午十點開行
張家口 往汕頭暹羅 四月六號下午二點鐘開行
蘇州 往汕頭上海天津 四月七號下午二點開行
濟南 往厦門上海 四月七號下午五點開行
連州 往海口北海海防 四月九號下午三點開行
南寧 往汕頭福州烟台天津 四月九號上午十點開行
成都 往汕頭上海青島烟台天津 四月十號上午十點開行
山東 往厦門上海 四月十號下午五點開行
嘉應 往福州上海 四月十號下午五點開行
四川 往汕頭上海 四月十一號上午十二點開行

貴客附貨請到本行或德輔道西三號太古分局電話二二零零二
貴客搭船定位請到德輔道中壹百廿七號南泰佀記
自動電話式零壹式伍
華人 總經理 莫慶鏘 分局司理 蔡慧一 謹啓

渣甸輪船公司船期

啓者本公司茲有堅固快捷輪船
金生 往神戶大阪 四月三號下午五點開行
和生 往汕頭上海青島 四月五號下午四點開行
浩生 往星架坡庇能吉打 四月八號下午二點開行
廣生 往汕頭上海青島 四月九號上午十點開行
茂生 往山打根 四月九號上午十點開行
恆生 往汕頭福州青島烟台天津 四月九號上午八點開行
貴生 往汕頭上海青島 四月十一號上午十點開行
怡生 往汕頭上海青島 四月十四號上午十點開行
日陞 往汕頭福州青島烟台天津 四月十六號上午八點開行
顯生 往山打根 四月廿三號上午十點開行
吉生 往神戶大阪 四月廿五號上午七點開行
金生 往星架坡吡能吉打 四月廿六號下午二點開行
凡往汕頭上海青島輪船除星期日外均有船落貨躉接駁長江各埠貨物貴客如欲附貨搭船者請移玉至本公司辦房面議是荷
電話式壹肆七七 渣甸公司啓

德記利士公司船期

新海門 往汕頭 舊曆二月十六日下午四點
新海門 往汕頭厦門福州 舊曆二月十九日下午四點
海壇 往汕頭 舊曆二月廿三日下午四點
海壇 往汕頭厦門福州 舊曆二月廿六日下午四點
貴客如欲搭船附貨者請到本公司辦房面議是荷
德記利士公司啓

當港 廣生隆船務洋行 煤行船期廣告

啓者本行茲有最堅固快捷輪船
新榮華 SOLVIKEN 夏曆元月廿六日啓行 往甯島三馬林達埠
貴客搭船附貨請到本行面商是荷
本號搬往新地址德輔道中二百三十六號三樓自動電話二四一四四
省行沙基一百七十號卽六二三路自動電話一二八零一

赫威避孕防毒藥片

解決節育說明書函索卽奉
婦女體弱。不宜受孕太多。養育女子。貴乎子女健康。母體房弱而孕育太多。不獨影響個人健康。其所生之女子。亦多夭折者。欲免此弊。惟有節育可以補救之。子女太多。入息太少。生之非艱。養之爲難。有故聰明之夫婦。然後有限制生育之思想。
注意此藥片外用確能避孕兼防毒。常用無碍。行銷久。牌子老。久爲用者所鑑賞。認爲最安全可靠之節育片。敬告諸君。切勿貪平悟購無效僞藥而悞事。
▲各埠大小藥行藥局均有售▼
香港華人行八樓 電話三一六一六 合興行謹啓

皇后美髮室 電髮

本室新購到美國名廠最新式最輕便最快捷電髮機全副又特聘專門技師担任電髮飾髮取價特別相宜女士光顧無任歡迎
室設皇后大酒店地下

本報華僑社會教育讀物欄徵稿辦法

一、本欄徵求左列各種稿件、
中外明人（政治家科學發明家民族英雄事業家等）傳記、
含有鼓勵僑民創造及國族情緒之歌謠或詼諧文字、
含有諷刺意味之漫畫或漫談、
海外各地特殊風俗之描寫、
歷代各地華僑功績史畧、
海外各地風景或奇俗照片、
科學趣談、
二、各僑地開拓記要、
三、各僑地歷代名人遊跡傳寄、
四、概用通俗語體文字每篇最多以一千字爲限、
五、採登文稿照片或漫畫均酌致薄酬文稿不以字計以篇計、
六、不用之稿均卽退還無須附寄退稿郵票、
來稿本報編輯有删改之權、
投稿署名自便惟於稿末須注明姓名住址並加蓋圖章、

僑務月報社啓

來件請寄南京僑務委員會僑務月報社

民族雜誌 第五卷第二期

要目

國際形勢的重新測勘（下）	陳公博
國際民治主義	陳之邁
論英意地中海協定	嚴鶴光
中日國際之衝突	曾　幹
中國國民黨的土地理論與現行土地政策	李樹青
美國互惠商約的剖釋	何炳賢
從經濟侵略講到經濟自衛	唐慶增
中國的銓叙制度（上）	池世英
日本資本主義社會的封建性問題	錢　甫
軍事必需原則的研究	楊振先
財政劃分論	曹國卿
轉變點上的中國社會	高占鶴
軍中紀（二）	陳及傳

學術界的新貢獻
陳公博先生近著
革命與思想
已由本社出版，請卽函購。

內容
第一章 我的思想基礎
第二章 思想的構成
第三章 物和思想
第四章 中國動的哲學
第五章 物的出發點
第六章 心的究竟和解釋
第七章 動的物觀
第八章 辯證法唯物論的矛盾
第九章 革命與物
第十章 結論

定價六角 郵費國內三分 國外二角

民族雜誌社出版
上海北蘇州路一〇四〇號五樓
總經售處上海福州路三八四號生活書店
各埠各大書局均有出售

實業部月刊 第二卷第三期

造林運動特輯

毀林與造林（卷頭語）……康敦偉
森林與建設……張楚寶
振興林業之對策……徐宗涑
油桐栽培改進方法之討論……陳嶸
中國林業問題……李寅恭
國民經濟建設運動下我國林業之展望……李蓉
墾事業之與國民經濟建設……李伯年
造林運動與造林運動……曹博如
非常時期的造林運動……康瀚
改進鐵路林務之意見及辦法……索效炎
局日之研究及日油輸出概況
實業消息　統計資料　實業論文索引　物價統計
發展縣林業之管見……康瀚
造林運動的問題與展望……龍勉武
近二十年來中國石油地質研究概況……林文英
廣東鋼鐵廠原料問題之概況
及廠址選擇之檢討……馬龍翔
製造人造絲的方法……薛餘生
證券之下的鈔業統制……周寶軒
全國鄉業概況……張家良
印度勞動立法與勞工現狀……彭家禮

二十五年全國實業概況

本書係根據本處調查資料詳加分析編製而成。內容計分：農業，工業，商業，礦業，林墾，漁牧等，算用道林紙精印，每冊售價六角。（自三月底起至四月底止，預定實業部月刊全年一份者，一律贈送一冊以資紀念）本書現已出版，存書無多，無論新訂舊訂或提前續定、購者請從速。

本刊徵求周年紀念定戶

特價辦法
一、定閱全年（十二巨冊）特價一元七角，國內郵費免收。
二、勿論新訂舊訂或提前續定，一律贈送實價六角之二十五年全國實業概況一冊（最新出版）
三、特價期限自三月三十一日起至四月三十日止，逾期以郵戳爲憑。

定閱處：實業部總務司第四科
編輯者：實業部統計處

H.B. BEER

含有充份結構人體之維他命香味道血清隨時津津有味
醇解飲
毒之
各大商店均有出售
香港啤酒有限公司 都爹利街七號 電話二零一九零

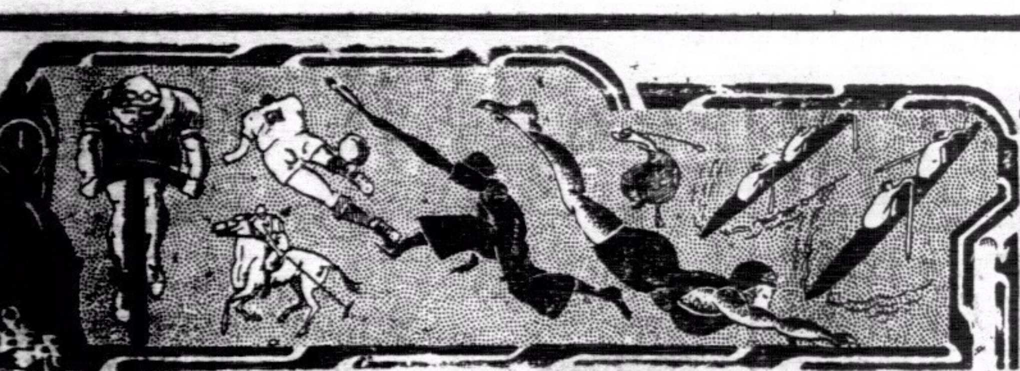

南華體育 特刊第一版

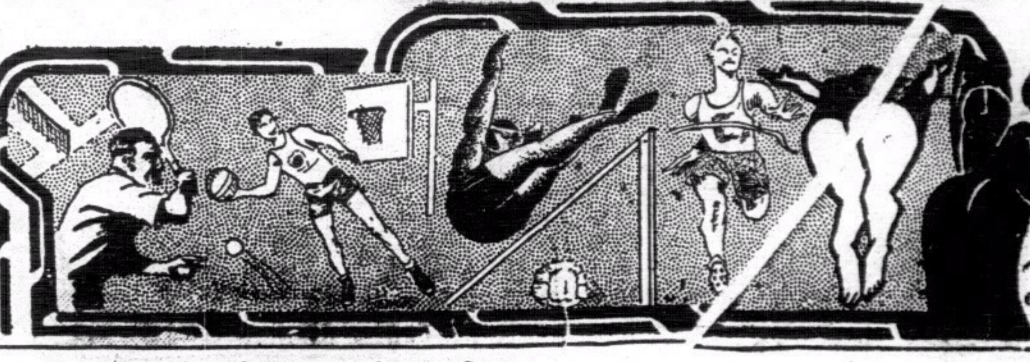

今日尋甲組足球賽 南華A再逢東方會

下午四時三刻戰於加路連山 東方會邀滬健將江善敬助陣

咸公

（專訪）尋常杯甲組比賽、已踏入結束時期、各隊尚須數戰便告完竣、今日秩序、僅得甲組南華A對東方會之戰在加路連山球塲舉行、此幕比賽、必能吸引大量球迷觀戰、A隊方面、因鑒於月前自誤而失敗於實力平平之九龍會與聖若瑟、故在今日之戰中、決以全軍精銳上陣、諸將如能始終奮鬥到底、不存輕敵之心、則南A之操勝分、實有餘術也、東方乃後起之隊、選來戰績頗好．該隊野心勃勃．轍欲一挫南A以爲榮，故日前雨天之戰雖不獲舉行、昔日滬埠隊健將江善敬亦已我裝候命、是以司馬昭之心、路人皆知．毋待記者之喋喋、該隊擔霸作任弄前之練習學個、開又調兵遣將，徐亨、江善敬亦應召來港助陣、全軍除一二將未老先衰外、餘子寓硬幹精神、雨寓銳利、中衛睪差、惟後衛既得江善敬之江、敬亦先厚防守力量、前鋒四鋒亦佳、僑鄭少康漸形退化耳、今日之戰、預料助方亦有精影與緊張之表演、但勿忘是期室機戈、操之過急、吾人觀第一遇南A雙四必三勝東方會之戰，雙方有數球員舉動粗野、殊不雅觀、故吾人深盼雙方健以，比以優越之技術相見於球塲、勝不足觸、敗亦欣然、始不失爲壹良好之體育家也、雙方陣容如下、

▲南華A
包家平
譚江柏 李天生
李國威 劉慶才 梁榮照
鄭季良 黎兆榮 李惠堂 馮景祥 何家强 曾桂成

▲東方會
徐亨
顏聰材 與惠基 江善敬
楊國華 張鑑材 曾仲云
侯澄滔 陳仲賢 宋靈勝 鄭少康 陳炳土

尋甲組各隊最近績分表

隊別	比賽次數	勝	和	負	得球	失球	得分
南華A	廿二	十三	五	四	五十六	二十三	卅一
挾路士打	廿一	十四	三	四	五十三	二十三	卅一
南華B	廿二	十二	五	五	四十八	三十二	二十九
施福隊	二十二	十二	四	六	四十八	三十八	二十八
華塞斯	二十二	十一	五	六	四十六	二十八	二十七
聖若瑟	二十二	十一	三	八	四十	三十三	二十五
海軍隊	廿四	十	四	十	四十八	四十四	二十四
西洋會	二十一	九	四	八	三十六	四十四	二十二
東方會	二十一	八	四	九	三十八	四十四	二十
香港會	二十二	九	〇	十三	四十一	四十三	十八
九龍會	廿二	七	三	十二	三十二	四十四	十七
中華會	廿三	五	六	十二	二十六	四十四	十六
九華會	二十一	三	六	十二	二十七	五十四	十二
西警會	廿三	一	五	十七	二十一	六十一	七

尋乙組各隊最近績分表

隊別	比賽次數	勝	和	負	得球	失球	得分
海軍隊	廿五	廿二	二	一	一百三十六	二十六	四十六
華塞斯	廿三	十七	四	二	八十二	二十一	三十八
南華會	廿四	十三	五	六	六十六	三十六	三十一
工程隊	廿二	十五	一	六	六十三	四十四	三十一
施福隊	廿五	十五	五	五	六十	三十七	三十五
鯉炮兵	廿四	十二	六	六	五十九	三十一	三十
挾路士打	廿二	十二	三	七	四十七	三十八	二十七
華警隊	廿三	七	三	十三	三十八	四十五	十七
九龍會	廿二	七	二	十三	三十五	六十四	十六
中華會	廿四	七	二	十五	卅	五十三	十六
昂炮兵	廿三	六	四	十三	卅二	五十五	十六
香港會	廿三	四	二	十七	卅四	八十五	十
東方會	廿三	三	三	十七	卅四	一百〇〇	九
九華會	廿一	二	四	十五	二十九	八十六	八

尋丙組各隊最近績分表

隊別	比賽次數	勝	和	負	得球	失球	得分
華塞斯	廿二	十八	二	二	五十三	三十九	三十八
軍需隊	廿一	十六	一	四	四十八	三十九	三十三
利加會	廿二	十六	二	四	五十三	三十六	三十四
施福隊	廿二	十五	二	五	四十二	三十八	三十二
軍醫隊	廿二	十五	一	六	四十一	三十三	三十一
光華隊	廿二	十一	五	六	六十五	四十四	二十七
飛機隊	二十一	十一	二	八	四十九	四十八	二十四
西洋會	二十一	九	一	十一	四十七	四十二	十九
工程隊	二十	七	一	十二	四十二	三十五	十五
軍械隊	廿一	五	三	十三	二十六	三十九	十三
聖若瑟	二十	五	二	十三	二十	二十九	十二
印陸軍	二十一	四	〇	十六	二十三	一百二	八
西警會	廿一	三	一	十七	二十五	七十六	七
華警隊	十八	二	一	十五	十八	六十三	五

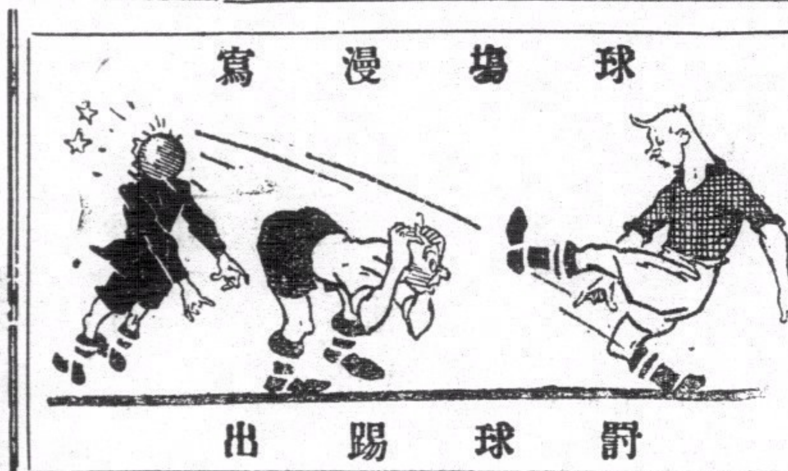

輿論一斑

幾位旅港不列顛人士 對李惠堂的批評

頌揚他是球塲上的典型 更贊美他極有體育道德

太公

連日南華英文早報體育欄裏、登載幾封外國人士的投函、都是關於批評李惠堂的、那幾位投函的皆爲不列顛人士、第三函的Frany Rread就是那球塲播音者、還可見得李惠堂不獨爲我們華人所崇拜、歐西人士也一樣對他頌揚、現在、我把那幾封投函翻譯出來、給大衆一讀、

我是愛爾蘭人、牛平酷愛足球而且因參觀成癖、已有相當時日的、所以、把我的觀球經驗和眼光來批評李惠堂、他真值得我崇拜、同時我承認他的賽球資格和技術程度、確不平凡、假如他會厠身英國職業甲組球隊裏、也可以佔壹相當地位而無愧・雖然去年他在中國運動隊遊歐的時候、曾有一次給英國唯一個業餘勁旅「老林斯」所擊敗、但這不是李惠堂個人的事、須知道、一隊球、要十壹人羣策羣力、合作、總才有濟於事、若全隊各個的良好技術和精神、本能力有限的．所以我希望在這裏夠有較爲長久的機會、得以看他的好身手．我常覺得．一個球員無論技術怎麼樣良好、若以爲前鋒而能夠在這離敵門四十碼外施展妙射取勝的「必不容易事」但李惠堂竟然有此一舉、道．就是他偉大的成功、還有他在每次比賽的時候、如果球兒一經落在他的眼前、便見對方守衛的立刻恐慌起來、恰像「驚弓之鳥、見月而飛」、自然那守門的受着更嚴重的威脅、因爲球門是李惠堂進取的目的地、所以守門的一經見他舉足作勢、遂不覺搖搖欲倒而不可支持了、然而、任何守門的如何小心防備、有時也來不及、當球兒似閃電般快由李惠堂的脚下送入網裡、才見守門的撲個空、可是、已經無法挽救了、故我可說句公道話、現在香港無論任何一個守門員、他們的救球動作、總比李惠堂的射球動作來得較慢一點、我這話或許不錯、相信多數人都表同情、總之、我十分崇拜李惠堂、同時我贊頌他是一個極於善運用足球戰略的健將、

三、一九、（Fair Pley）

我亦是愛爾蘭人、我極表同情李惠堂是遠東方面一個最良好的正前鋒、因爲他生平對於足球極有心得、常常專心致意把英國方面的足球技術和戰略來研究、還深得其中奧妙、記得去年他在英國表演的時候、曾給予Billy Swt of Preston Noith End一個極良好的印象、所以Billy說過這幾句話、「若果李惠堂早數年來英國、我就挽留着他不給反回中國了、因爲以他的技術、確可以在英國甲組聯賽裡佔一地位、」

三、三十（Roy Murrey）

上面兩函、都以同一態度來批評李惠堂、贊揚他的技術高超和承認他是遠東方面一個最良好的正前鋒、然而我老早已聽聞人說、「李惠堂的技術程度、確可以在英國甲組聯賽裡佔「地位」、另外又有人這樣說、「李惠堂祇佔某一個時期、可以參加英國甲組聯賽的資格」、現在、我可不管他有沒有加英國甲組聯賽的資格、但我覺得、上面兩函祇是一味贊揚、却忘記了說他還有壹個特別優點！是舉動文雅、道．相信許多人都承認的、而且吾言、我以爲．在香港方面、倘果所有球員在比賽時能夠和李惠堂一樣的體育道德、那末、相信香港的足球比賽、必有更好的收穫、別的且不說、即如在最近數塲比賽、李惠堂每次被人以非法舉動侵犯過來時、他有幾次向人抗議呢．時他被人侵犯過來、自知道那是不應該的、向裁判員示意抗議、可是他並未得到裁判員的同情、反被譴責、隨後他在對方禁地內也因技術犯規而致被罰數次之多、然而有一次却與被人推倒他、給他一個十二碼自由球的機會、（本星期六日、南華A對香港會一塲）華隊方面也得一個同樣的罰球、於是那施以不法舉動的人、竟連兩天都開不明白、何以他們獲得兩個十二碼自由球的勝利、但我殊不明白、因何守衛的壹見到李惠堂侵累過來便不知所措、[illegible] 足球前途、越發光明遠大了、

李惠堂是否被公認爲中國方面最良好的球員、和英國甲組聯賽的球員同一程度嗎、這是根據着上面數函所說的、都衆口同聲無異說、但比是至今却已成爲疑問了、十年前曾有人說過、李惠堂確有參加英國甲組聯賽的資格、到了現在、他仍能放棄、足球運動、而且每次表演、都還繼續出色下去、可貴、所以吾人對上面的問題、仍可繼續談下去、多年前、李惠堂任左輔的時候、技術比現在更好、動作比現在更快、所以那時他享受的盛名、的確可比在英國的「亞力山大」在「亞仙奴」球隊裡頭、同樣、他在中國方面仍然可以吸引多量數的觀衆、最崇拜的人物、可惜他年齡漸長了、但並不見退化、不過不比以前特別好、技術同樣、時的射球力、正差不多一發千斤、無如現在已經下了、射球力、雖然還像彈壹般厲害、惟動作已慢些、上英國甲組聯賽的球員那麼迅速、若果在他黃金時代 [illegible]

史考托杯錦標 滬法商已獲得

（肆月三日上海電）法商與勞逸爾兩足球家、三日下午二時半、舉行史考托杯決賽於逸園、觀衆約二三千人、半爲西人、法商陣容整齊、傳遞敏捷、上半時勞以二比零佔先、易地後、再中兩球、逸爾亦罰中十二碼、旋又攻進一隻、結果、四比二、法商獲錦標、（中央社）

▲各組球隊昨賽成績

▲尋甲組

海軍隊	勝	南華A	一比零
華塞斯	勝	東方會	四比零
中華會	和	施福隊	二比二
南華B	勝	西警會	三比二
西洋會	勝	香港會	一比零△
九華會	對	挾路士打	（改期）

△西洋對挾路士打香港會之戰、兩塲計算

▲尋乙組

九龍會	和	鯉炮兵	一比一
中華會	和	施福隊	二比二
華塞斯	勝	東方會	九比一
昂炮兵	勝	香港會	一比零

▲尋丙組

光華隊	勝	西洋會	三比二
利加會	勝	印陸軍	六比壹
施福隊	勝	飛機隊	五比壹
工程隊	對	軍需隊	（改期）

本週各項球類比賽秩序

足球

四月四日（星期日） 下午四時

麗華杯決	西文員隊對陸軍聯	九龍會塲

下午四時三刻

尋甲組	南華A對東方會（4…3）	加路連山

下午三時一刻

尋乙組	海軍隊對鯉炮兵	海軍球塲（改期）
	九華會對挾路士打（0…4）	香港會塲

下午三時一刻

尋丙組	華警隊對聖若瑟（1…2）	九龍會塲
	軍械隊對華塞斯（0…1）	徐咸道塲

下午四時三刻

	西警隊對軍醫隊（0…5）	徐咸道塲

下週比賽秩序

四月七日（星期三） 下午五時

尋甲組	南華B對海軍隊（4…0）	海軍球塲
	九龍會對西洋會（1－3）	九龍會塲

下午五時一刻

尋乙組	九龍會對工程隊	陸軍球塲
	昂炮兵對南華會（1－3）	徐咸道塲
	施福隊對九華會（6－0）	掃桿埔塲

下午三時三刻

	海軍隊對鯉炮兵（3…0）	海軍球塲

下午四時

	華塞斯對華警隊（6－0）	深水埗塲

下午三時一刻

尋丙組	華警隊對軍需隊（1－3）	京士柏塲
	工程隊對飛機隊（4－1）	跑馬地塲
	施福隊對印陸軍	掃桿埔塲

下午五時一刻

	聖若瑟對華塞斯（2 3）	跑馬地塲

四月十日（星期六） 下午四時一刻

特銀牌甲決	南華A對華塞斯	香港會塲

下午四時三刻

尋甲組	九龍會對東方會（1－1）	九龍會塲

下午三時一刻

尋乙組	九龍會對東方會（6－1）	九龍會塲

下午三時一刻

尋丙組	軍械隊對利加會（1…0）	徐咸道塲
	聖若瑟對軍醫隊（0…4）	聖若瑟塲

下午四時三刻

	光華隊對華警隊（2…1）	深水埔塲
	軍需隊對西警隊（2 1）	徐咸道塲

四月十一日（星期日） 下午四時一刻

特銀牌乙決	工程隊對挾路士打	掃桿埔塲

下午四時三刻

尋甲組	東方會對挾路士打（0…1）	海軍球塲

下午三時一刻

尋乙組	東方會對挾路士打（1 2）	海軍球塲

下午三時一刻

尋丙組	華警隊對軍需隊（1 3）	九龍會塲

四代儒醫 手脚專科 周達文 筋骨痛 斷根 包醫各部
筋骨痛（一）痛在骨節部觔則痛無腫 或痛而不發筋（二）痛發紅腫或白腫如時發時止 往來走痛者爲風濕痛不止有定處或兼身熱者爲風痰濕（三）無腫往來走痛如時發時止者爲風火炎 痛不止者爲水變火三種中又分部位虛實不論症新久須託其散補並用方能斷
診症時間 午前十點至午後二點在旺角碼頭行入六間萬里藥行 在大道中中央戲院左隣十間保元堂 電話三二七六零

利事到 煉的道 家古方 周達文百煉丹
當治咳到胸翳痛作嘔喉痰吐白痰 氣緊氣喘扯痰中帶血但見症 不論老幼孕婦新久咳五毫一盒限

三個字鐘 止咳 立單包愈 限數天全愈
當面食如不止咳分文不取 過期不愈憑單交回原銀 六年萬試萬靈故敢出此 如來診者由周達文簽字可經驗十
◇總發行旺角碼頭行入六間萬里藥行：分售處大道中（中央戲院左隣十間）保元堂
▲各埠代理藥品店均有代售▼

中環 杭州影相大廉價
影結婚相借用嫁全套大禮服免費 大馬路卅號 電話二七一八八

香港義勇隊 下月舉行週年運會

暫定四人接力一項公開

香港義勇軍防守隊、現定于下四月一日、舉行週年運動大會、在掃桿埔加利臣運動塲舉行、時間爲下午二時半、現暫定爲一英里四人接力賽公開歡迎參加、所跑路程、第一第二人各跑二百廿碼、第三人四百四十碼、第四人八百八十碼云、（大華社）

羅月好余啓恩儷影 （原異攝）

醒獅會消息

本港醒獅體育會、自成立以來、忽已三有餘月矣、該會創辦人李思廣君、及三數位體育巨子、素熱心公益、會務蒸蒸日上、爲求提倡體育人材起見、特開始徵求新會員、如外界有志參加者、極表歡迎云、報名處如下「會址」鵝頸登龍街三十六號二樓」該會昨選定常務委員、職員列左、（名譽會長）馬顯基、（常務主任兼理財）李思廣、（總幹事）馮仲軒、（義委會交際）辛俊英、（顧問）陳達煜、葉爾昌、（文牘）尹志斌、（足球部主任）伍安、（乒乓部主任）葉其良、（小型球主任）謝錦紹、（常務委員）陳安利、黃紹賢、

小足球

△小英小足球隊、本屆昨日星期六約賽於何文田球塲、三時正惜復強隊不能依期到塲、故此塲未有舉行、明日八時半約賽小蝶隊于京士柏球塲、又今日下午三時正、與空空隊賽於何文田球塲、

△漢英會小童對羅賢乙組陣容
鄭如勤
郭英樂 郭英樂 劉相
賢 黃然輝 朱永榮 夏桂榮

△漢英英隊對羅賢甲組陣容
黃永全 李殿祺
羅煥卓 譚煥會
和 陳達輝 李志興

△漢英漢對羅賢甲組陣容
梁惠中 王德昌 李顯祺
劉子德 潘兆榮
周永壽 朱錦成
余文光 文君泰

曾郭 潘錦清 黃永全 黃業成
超啓 姚文歡 加禮 梁關生
賢基 張維雲 名鈺 轟羅 章德
盧啓秀

△漢英中童對歐羅太古兩隊陣容

△漢英會小童組、今天星期日十一時、迎戰太古隊、漢英會小童組、十二時戰歐羅隊、三時戰勞濟隊、以上各賽皆在灣仔兒童遊樂場舉行云、

△漢英會小童隊昨日以三比壹戰勝同濟隊、又以十比壹戰勝歐羅隊、生力軍、孔典儉、吳日新、李仲揚、

△南利隊球員
曾發 鄭松燊
冼耀佳 冼耀明
胡超宗 何有基 陳錦培

△對海南利小足球隊、于今日（星期日）承深水埔隊之約、賽于旺角球塲、屆時定有精彩表演云、

出塲球員如左
鄭榮光 黃金培 王科明 江金
馮勝光 李命勝 吳日新
吳官海 鍾全慶 韓根深 黃建材

東方會健兒

徐亨
江善敬
顏聰才
曾仲雲
張鑑材
楊國華
陳卓之
鄭少康
宋靈勝
陳仲賢
侯澄滔

南華A健兒

包家平
李天生
譚江柏
劉慶才
梁榮照
李國威
曾桂成
馮景祥
李惠堂
黎兆榮
鄭季良

娛樂大戲院

即日兩點一刻・五點十分・七點一刻・九點半・開映

哥倫比亞空前偉人驚人鉅製

郎奴高路文主演 金牌導演法蘭嘉勃拉導演

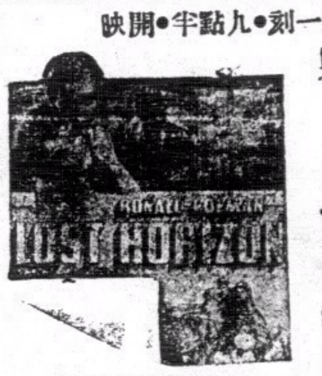

全世界首次公映

西藏桃源

此片寫我國某省叛變，英人用飛機護僑出險，西藏失事，喇嘛國避難，景色空前偉大，寫情淒艷絕倫，雪山倒瀉，數幕驚險處，空前未有。

下期換影 姬法蘭茜絲主演倩艷哀艷大傑作 斷腸雲雨

十號晚九時半 禮聘梵鈴手 拉姆普金 登台演奏

東方戲院

即日放映

美高梅以信譽担保本片較前兩集更冒險更奇觀

野人記三集

世界游泳冠軍尊尼威士穆拉美艷女星嘉蓮奧修利雲偉大傑作

奇禽怪獸，搬上鏡頭，猛地吼叫，萬山草木皆寒慄！動物盈野，發荒野獸蠻稱雄！飯可少吃兩餐，此片不可不看

下期七號換映趣情名片 脂粉訪員

不日放映頑艷巨片 牧野戀歌

大華影戲院

即日放映

聯美公司歌舞樂香艷巨片

綠林歌王

亞王聶諾馬鐵尼主演

意大利情歌！西班牙舞！強盜式愛情！淚！盜！戀！

下期六號換映溫拿公司巨片 未了塵緣 威林保維路主演

孔如坊 新戲院

即日放映

大觀公司最新出品全部粵語歌唱幽默諷刺滑稽喜劇

神出鬼沒

葉仁甫 子喉七 大口何 林妹妹 何大傻 廖夢覺 周志誠 鄭山笑 合演

集合全華南的笑星，噱頭如春花怒放，笑料似連珠砲响！害人終害己的因果！睚眥必報的淺器量！此片又名：光棍遇着無皮柴

下期六號換映大觀粵語巨片 血灑金錢 曹綺文 黃曼梨 林妹妹 主演

鹿角酒店

房租每點一毫 日租五折 月租面議

中環大馬路門牌一百四十八號 電話二〇五〇五

光明有聲影院

油蔴地公衆四方街 即僑火船碼頭對面

即日放映現代公司出品

今古西廂

桂名揚 胡蝶影 白玉堂 李雪芳 倩影 林妹妹 朱普泉 謝益之 合演

全部粵語對白唱歌新編名劇改製名貴宏偉鉅片

放映時間 △日場兩點半 △夜場七點半九點半

不日九龍首次映 中和公司出品全部粵語對白歷史戰爭巨片 廣州三日屠城記

下期放映 大觀公司出品全部粵語對白滑稽巨片 神出鬼沒又名光棍遇着無皮柴 葉仁甫 子喉七 大口何主演

新世界戲院

即日放映

聯美公司全部科學預言戰爭慘劇世界名片之一

未來世界

世界預言大家 不朽名著 威爾斯 改編

◉世界大戰臨頭，◉宜未雨而綢繆，◉毋臨戰而遺難！

飛機衝鋒多如蝗蟲 天空砲台一時稱雄 電製砲王射到月宮 科學睡彈毒氣昏迷 千里傳影形像玲瓏 穿山電機力大無窮 玻璃屋宇春光融融

下期換影 天下公司歌舞粵語片 銀月金星

中央戲院

啟明娛樂有限公司管理

即日 兩點半 五點一刻 七點廿分 九點半 放映

二十世紀霍士百五十萬金元鉅製歷史戰爭悲壯熱艷英勇愛國巨片

報國光榮

THE ROAD TO GLORY

戰爭劇烈，故事偉大，遠勝「西線無戰事」！十足地道的國防電影！

三大明星佛德力馬殊、溫拿巴士達、伯李安、奴巴里摩演，人員二萬合演

下期換映霍士鉅製偵探離奇名片 馬戲場血案

不日放映 啟明公司特製悲壯熱烈歌舞樂美妙非常巨片 錦繡河山 二十明星合演傑作

平安戲院

定座電話九六八五六 本港售票處在統一碼頭

皇后大戲院

本院電話三一四五三 專映巨片的名片大本營

兩院即日同映二十世紀霍士新奇美妙歌舞香艷巨片

連獲三屆世運女子溜冰冠軍舞后桑姐軒妮驚人傑作

霍士選派雅多富文殊，珍何素，當雅麥芝及烈士三兄弟配演

鳳舞銀冰

景星戲院由星期日起加入開映此片

連場冰上艷舞！六枝新腔妙曲！

如雞群立鶴・如玉盤走珠・加春燕穿梭・如蜻蜓點水・

她把滑冰的技術，和華爾滋舞及狐步，熔合一爐，種種藝術，確是現代最偉大的游藝創作界！

皇后下期換映 戰串哀艷巨片 紅粉金戈

平安下期換映 西方俠艷巨片 水淹七軍

大道中五十三號 其樂眼鏡公司 各款眼鏡皆備價甚相宜

大羅仙酒店 香港德輔道中

酒店裝煌 貴族用具 平民價目 素稱經濟 特色飯菜 隨意小酌 冷熱水喉 日夜充足

日夜之房 特別減收 一律元式 隨時應有

優待來賓 房租極廉 加宿風扇 概免收費 元式之房 夜晚通宵 住客到來 無有推却

港聞之二

孔特使一行今晨過港

赴英參加英皇加冕大典

港督派副官登輪迎候何東設宴招待

華僑團假座思豪開歡送大會

行政院副院長兼財政部長孔祥熙、此次奉派參加英皇加冕典禮特使、經於昨(二)日偕同副使陳紹寬、秘書長翁文灝等一行、由滬搭輪赴英、今晨十時、即可過港、經續登程、本港各僑團以孔副院長此次榮膺特命、道出香港、久違節鉞、欣喜重逢、特分別開會作盛大之歡送、以誌景仰、中央銀行廣州分行為此、經派王伯昌、錢翰華兩員、先行來港照料、王錢兩員到港後、即與各關係方面接洽、歡送程序、亦經編妥。

歡送秩序

今晨十時、港督將派隨從副官基歷登輪迎候、當陪同孔特使陳副使乘總督座艦小輪渡海、在皇后碼頭登陸、逕赴總督府、作援例拜會、下午壹時何東在山頂設宴招待、四時各僑團假座思豪酒店舉行歡送大會、五時半華商總會茶會歡送、華人代表李樹芬以友誼關係、亦於當晚六時一刻、設宴餞孔特使夫婦及其男女公子等、

未克入粵

孔部長自於年前擺脫粵財政廳長職後、即離粵北上、轉瞬多年、未嘗南來、此次經港、原擬入粵一行、祗以船期忽促、未克如願、粵財政廳長宋子良、原擬陪同南返、嗣亦因事展緩、

鄒等抵港

粵桂各當局、以孔副院長、出國經港、均派代表前來歡送、其餘各方親友、亦已紛紛來港恭送、粵省府委員鄒敏初、財廳視察員郝重光等多人、經於昨先後到港、(中央社)

省方代表

迎孔特使省方代表、余總司令代表李處長煦寰、參議梁少衡、省府代表李參議朗如、市府代表李秘書芳、及建設廳長劉維熾、三省統稅局長吳健陶、財政廳秘書桂競秋、胡木蘭、鄧演存、鄒殿邦等、均已於昨日分別抵港、(中央社)

歡送大會

香港華僑團體歡送孔特使赴英大會、今日下午四時假座思豪酒店舉行、秩序經編定如次、(一)向黨國旗及總理遺像行三鞠躬禮、(二)恭讀總理遺囑、(三)主席致開會詞、(四)致歡送詞、(五)、全體向孔特使行一鞠躬禮、(六)孔特使致訓詞、(七)拍照、(八)禮成、(九)茶會、(中央社)

首飾商昨謁華代表

裝設防盜警鐘在籌備中

僱用武裝印警尚待考慮

本港唐裝首飾商會、自天福華珍兩金舖遭匪徒搶刦後、即於去月抄、召集全體同業會議、當議決善後辦法數項、及稟請政府當局、嚴密注意市區治安、據稱、記者昨晤該會辦事人文君實、(首飾行)同業、自遭意外後、已急謀補救之策、日前會議、議決關係裝設防盜警鐘一項、現已在籌備中、短期內可實現、至於向政府僱用武裝印警、分班來往梭巡、及自行領槍防衛、一因手續麻繁、一因僱用印警之款項、每年約需萬元、在此生意不景氣之秋、負相頗感困難、故須在致慮中、最後關於稟呈政府、請於敝行商號附近地點、飭令當班警員嚴密注意一舉、此項呈文、業經草擬完竣、經於昨日上午由本人偕本會主席尹景雲、訪晤華人代表羅文錦、請羅氏轉呈當局、惟羅代表之意見、認為最好擬具更具體辦法、請准當局、相互協力辦理、則尤臻妥善、現敝行將於下星期舉行集會、討論此點、俟商得結果、即於十二日(星期二)訪晤華人代表諸先生、磋商一切、再行呈請當局云云、(中央社)

汕市改善歸僑行李檢查

交廣東緝私總處潮梅辦事處統一辦理

本月十一日起實行

汕頭市府、以年來海外歸僑、以所帶行李、經海關檢查後、復須受緝私機關及稅局捐商等復查、手續繁多、嘖有煩言、汕頭市長黃秉勛有鑒於此、為使利便歸國僑胞起見、特召集各有機關代表、開會討論統一檢查歸僑行李事宜、當經議決、由廣東緝私總處潮梅辦事處、統一負責辦理、歸僑行李經海關檢查後、無須施行普通檢查、各稅收機關及捐商公司不得派員復查、並定本月十一日起實行、茲將汕市長黃秉勛致香港潮州同鄉會原函錄下、逕啟者、查歸僑贊助革命、夙著勛勞、其熱烈精神、實堪欽佩、本府負責辦理僑務一部份事務、對于歸國僑胞、自應予以充分便利、以期毋負僑胞愛護祖國爭意、過去歸國華僑、隨帶行李、經海關檢查後、復受緝私機關及稅局捐商等之復查、手續繁多、僑胞嘖有煩言、自非實施統一檢查歸僑行李、實不足以便僑旅、而慰僑望、當經本府於本年三月十七日、函請各有關機關代表、到府討論關于統一檢查歸僑行李事宜、結果議決辦法七項、(一)本港統一檢查歸僑行李、應否指定相當地點、隨時檢查案、「議決」由潮梅緝私處指定海關前為統一檢查歸僑行李地點、如有特別情形、得臨時指定之、(二)檢查歸僑行李、概歸潮梅緝私處統一負責辦理、各稅收機關及捐商公司所有緝私人員、不得再行檢查案、「議決」照案通過、(三)凡歸僑抵汕、應由潮梅緝私處派員引導歸僑到指定地點檢查、仍應隨到隨檢、以利僑旅案、「議決」照案通過、(四)潮梅緝私處對于歸僑攜帶零星日常用品雜物、應予放行、不得截留扣罰案、「議決」照案通過、(五)潮梅緝私處對于歸僑行李檢查手續、務求簡便、以恤僑艱案、「議決」照案通過、(六)關于統一檢查歸僑行李、應定何時實施、「議決」將會議結果、函送各機關參酌、加具意見、于一星期內、送府彙案分別呈報公布、定期施行、(七)關于統一檢查歸僑行李處所、應如何規定案、「議決」由潮梅緝私處在指定統一檢查地點、用木牌書明統一檢查歸僑行李處字樣、以便歸僑易於認識、而檢查後標誌、亦由該處自行擬定等議紀錄在卷、復經將會議結果、函准各機關函復、聲開「對於上項會議決議並無意見參加」、汕頭分區統稅管理所復開、「未便參加意見」、廣東緝私總處潮梅辦事處函復、此案在敝處意見、以為歸僑行李、經海關檢查後、如認為可疑、或違禁物、應再施以檢查外、歸緝施以普通檢查、並將施行日期見復、各等由過府、當經彙核意見、對於檢查手續、較為簡便、自應依照施行、以利僑旅、除統一檢查歸僑行李事項、業經議決由廣東緝私總處潮梅辦事處統一負責辦理、關於歸僑行李經海關檢查後、無須施行普通檢查、如認為可疑或違禁物品再施以檢查時統歸該廣東緝私總處潮梅辦事處負責辦理、其他各稅局所機關及捐商等、對於歸僑行李、無庸派員複查、以免統一檢查、並定於四月十一日起、施行統一檢查歸僑行李日期、除呈報外、相應函達貴會查照、並轉知各僑胞、請知照為荷、(中央社)

港各界定期歡送郝督

本港總督郝德傑、升調錫蘭、定本月十八日離港返國、並請示一切、然後赴錫蘭履新、本港中西各界人士、以港督啓程返國、深資惜別、經定於本月十五日假座香港大酒店舉行歡送大會、並致送禮物以留紀念、(中央社)

曹善允赴英

本港參加英皇加冕典禮代表、鐸華爵曹善允以大典之期將屆、鐸氏已于日前乘德郵桑蜜斯號先行離港、曹善允氏亦於昨午十二時偕其公子俊安、乘英郵閩治號首途、親友到埠送行者、百餘人、(中央社)

祝蔣賑紓會結束問題

將召各行頭會議決定

各方答允舉辦游藝會多未舉行

自蔣委員長西安脫險後、各方民衆、紛紛舉行慶祝大會、本港華商總會發起舉辦祝蔣賑紓大會、以各方報效表演游藝者、多未能同時舉行、乃決自祝蔣大會、分期舉行、惟至今則趨沉寂、記者昨據籌委會辦事人語稱、祝蔣大會之游藝事項、日前答允報效遊藝者、除電影界外、尚有戲院三數起之多、現因電影界中人、忙於本身救忙問題、救已無法舉辦、至于其他戲院多數未有答覆、故關於遊藝會將如何進行、一俟清明節後、即召開各行頭商會團體會議、商議繼續辦理遊藝賑欵事項、否則亦實行辦理結束云、(新亞社)

香港僑教會慶祝兒童節

九龍巴士公司停費載兒童赴會

香港華僑教育會籌備多時之兒童節、今日分在香港娛樂戲院及九龍平安戲院兩處舉行、兒童參加人數、計共四千餘人、所有開會儀式及游藝秩序、均由兒童自行主持及表演、藉以訓練兒童做事及創造之能力、香港方面大會主席團主席黃東國、黨代表劉鉅源君、九龍方面大會主席亦已選出民領中學沅滿沃君、(年十二歲)司儀生則為大中女中易懿如君、(年十三歲)致謝詞人則為德明中學之駱寶源君、(年十三歲)、至於兩處表演秩序、有歌舞戲劇、音樂國技等項目、並爲豐富、想開會時情形必有一番熱鬧也、又九龍巴士公司於今日免費用車送兒童赴會云、(中央社)

市區內火油倉將盡遷出郊外

亞細亞火油公司將在荃灣建油倉

佐敦道口之政府火油倉亦將他遷

火油爲最易燃燒之品、本港政府對於取締火油之存貯、訂有條例甚多、並爲安存計起、但此項條例、祇限定藏存火油者、必須設有地窖及鐵閘之鐵倉、須知此種設備、祗能防範火警、要若遇有軍事發生、敵方飛機投擲炸彈時、則鐵倉與地窖、將皆不適於用、實未能保之安存、查本港及對海市區內、建立火油倉不下十餘個之多、假如有意外事件發生、其危險實有不勝言、最近本港軍事當局舉行海陸空軍大演習、空軍投彈地點、亦以火油倉爲目標、演練完畢、當局亦認為火油倉雖設保護、亦生危險、此市區內之火油倉、實有急於遷郊外之必要、本港亞細亞火油公司、有見及此、並爲利便運輸計、決意將新界屬之大角咀兩處之油倉遷往郊外僻靜地點、將來建倉地點、係在荃灣、與三寶地方之舊上古油倉鄰、該公司於本星期已向政府投得地二百餘萬方尺、即爲設築新倉之用、本社記者昨曾往訪該公司之總司理夏理順君、據稱、將來該公司油倉、完全遷到荃灣、舊有大角咀之油倉、將之拆毀、改建民房、荃灣新地段自投得後、已進行墾拓地基、預料本年六月中旬建築新倉之工程、即可開始、但此項建築頗需時日、非三年不能完成、然後在香港開埠百年紀念日之前完成一切工程云、又據記者調查所得、九龍佐敦道口之政府火油倉、亦將於最短促期間內他徙、將來遷往地點、亦在荃灣、至若美孚之火油倉、則遠在荔枝角、較爲偏僻、暫時無須他遷云、(新亞社)

柏嘉道刦案昨日再過堂

去月三十日上午十一時十五分、山頂柏嘉道發生壹宗五賊持竹竿截刦案、域多利醫院書記李寶田被刦去一千元、及支票多張逃去無蹤、事發兩日後、警方捕得疑犯、昨晨繼續提堂、官命押候三天再審云(新亞社)

食「紅丸屎」中毒幾喪命

深水埗福華街某號四樓某甲、卅壹歲、有煙霞癖、近聞人言、謂如購「紅丸屎」、飲仙、和水沖服、即可因癮、乃于昨日下午五時許、以銅仙數枚查購「紅丸屎」、和水吞服、豈料服後毒性發作、手足不能活動、且腹痛甚劇、至是甲知事不妙、大呼求救、後由同居人僱車將甲送入九龍醫院施治云、(新亞社)

僑港學生投考國內辦法

教育部規定

近年來僑港學生之向國內學校投考者、日益增多、我教育當局對于僑生之返國求學者、亦特頒法令、最近教育部因鑒於僑校課程不一、與僑校歷史之懸于稽考、致對于返國投考各僑生之原校與卒業證書、覺難查核、特頒定香港僑生投考辦法、凡僑生返國內投考者、其卒業證書、須屬下列學校方發生效者、(一)華僑設立之學校而經教育部核准立案者、(二)英政府及港政府設立之公立學校獲得港政府補助之學校、(三)已在港府立案之學校畢業、又經廣東教廳試驗及格者、僑校生今後投考國內各校者、宜知注意云(華南社)

新界沙田一茅舍被刦

損失現欵二十三元

新界沙田烏龜沙村、有一茅舍、爲胡道所居、昨晨零時、突有三賊闖進鼠刦、兩賊持槍筒、壹持利器、向胡恐嚇、胡在威迫之下、乃告知現欵所在、卒被賊等刦去十元銅幣三元、鎳幣二元、始行逃去、胡乃喚醒其鄰、將縛解脫、前往就近警署報案、請求查緝云(世界社)

恭頌 譜誠堂陳錦泉授長男春培先生

白喉救星

余等本人或子女患白喉症皆賴春培先生治愈感激之餘特登報恭頌及介紹焉

杜四端 黃錦英孔聖會 陳耀棠太豐船務公司司理
郭顯安顯榮船務公司司理 馮少棠勝記銀號 江振華鐘聲慈善社游泳部主任 同頌

先生寓廿任和道西街四號二樓醫症現新設一醫務所於中環德付道中一百八十號二樓即新世界戲院對面

德貞國語研究社

香港軒尼詩道二六柒號二樓

爲提倡國語特設國語速成班兩月畢業

高級：每月二元每星期三晚三六日禮拜日上課下午九時至六時半

初級：每月一元每星期三晚分一三五或二四六下午七時至八時半或八時半至十時

實用國語講義 每本三角

社長鄭德志

香港報界公社啓事

啓者本社是月份輪值華字日報主任各界送登稿件請逕投中環善慶街本社爲荷

中華民國廿六年四月一日

是我同胞極應注意

本港居民患於肺癆咳血肺癰臭痰咳金聲啞盜汗潮熱失胃失眠童子傷等症日漸煩多年中因此症死人不少殊爲可惜此症虛不受補熱不受涼寒冷發燥時愈時發九死一生萬難醫治現在所見得各友人唐炳陳相先生及黃益華陳澤材程少達夫人等患此肺癆咳血臭痰等症係由鄭瑞生先生醫愈十餘年並無復發可見得鄭瑞生先生醫學精明確有特別的根治良藥確有特別的神速鄙人有見及此特爲介紹且鄭瑞生先生素來好善好施志在社會人仕利便起見雅贈診兩個月每日兩點至三點時間分文不取此乃是我們同胞幸福如患此肺病者極應注意患於第三期肺病者幸勿恢心尚有大希望也

鄧伯裘 伍于瀚 葉蘭泉 譚煥章 彭少岐 李耀南

鄭瑞生先生 寓中環大馬路何東行四樓 電話二五四七一

王師奶的秘密

一家之內，如能夠永遠平安無事，這是最好不過的了，宜未雨而綢繆，有備方無患，爲主婦者，對于一切葯物，必須十分了解，方不致臨事無措，那麼，隔壁的王師奶，可算得是模範了！王師奶是殷富之家，家庭的組織，是非常完備的，尤其是衛生常識，最爲講究，舉凡各種藥物，無不選擇儲存，以備不虞，對于虎標四種良藥，尤爲特別注意，不使缺乏，王先生有次頭痛，因得有虎標頭痛粉，一服立止，王先生有次酒醉，因有了虎標八卦丹，口含一角立時寧貼，隔鄰的二伯父，又得了他的萬金油，多麼精神，所以王師奶對于虎標四種良藥，較柴米油鹽醬醋茶更要緊啊。

十年耳患 幸獲全愈

儂患耳疾，十載於茲，常流膿水，繼而耳鳴耳聾，屢醫罔效，幾致成聾，幸延眼耳鼻喉科專家

蔡德芬先生治理，未及一月，遂將十年耳患，一旦獲痊，眞神醫也，感德之餘，用綴數言，敬鳴謝悃

蔡先生寓香港灣仔交加街十八號惠仁堂（電話二二七四三七）分館大道中一七六號何東行三樓電話二二七零九◆老館廣州河南龍溪首約七十八號◆灣仔洛克道一百零九號三樓梁娟藥敬頌

蔡先生秘製止流耳膿丸耳鳴耳聾丸止流耳膿散的確神效

人言不足畏 白症竟除根

人恒于習慣、恒言白症無正方僕年前流連花樹，致患此症，悲感莫名，雖延中西醫治、亦無效果，纏綿痛苦、幾不知人間何世矣、幸得友人介紹男毒聖手阮全眞先生處診服，病竟霍然，愈後半載，並無復發，始悉人言未足盡信也，因爲病之始末，爲同病者介，阮先生特製(植物散)每包一元，不論新流久流、一服見效、再服全愈，(搜毒丸)一服立除痛苦，阮先生醫務所大道中一七六號何東行三樓

(剪此告白到診免費)

(永樂街南興金山莊吳天吉恭頌)

天壽堂婦孆丸 海狗鞭健腎丸

治婦女經病赤白不育

治男子腎虛腰痛第一

中外名埠均有代理

總行香港德輔道中 分行廣州市十八甫

統辦各國名廠唱機各嚟名伶唱片

港聞之二

巴度苗籲請

旅港英人加入義勇軍

香港在某種環境下實爲星洲軍港防禦前哨

英國在太平洋命運實操於港少數英人手上

強迫軍役問題斷不致發生

英國當局鑒於太平洋局勢之嚴、決心建設香港防禦、以應付非常時之需求、日前此間舉行海陸空軍大規模演習、測驗本港防禦實力、用謀補救，結果頗爲滿意、此次軍事演習、除正規軍外、義勇軍亦全數參加、担任防守、實力不弱、本港當局對之異常重視，去年英國駐華司令巴度苗，曾以本港居民，對於加入義勇軍、不甚熱烈、英國居民、尤鮮入伍、表示非常遺憾、當向新聞界發表談話、喚起本港居民入伍、以增厚實力、巴司令以爲香港一旦有事、則第一線防禦工作、當由義勇軍擔任、責任重大、自應充實、昨再發表談話、以告全港居民、巴司令首述義勇軍之重要、曰、在非常時、本港義勇軍、實際負責香港沿岸防禦、如爲上發生事變、義勇軍實爲防禦第一線、香港一旦被攻、義勇軍即當立刻應戰、以待各正規軍隊開拔前往軍事要塞、最近本港舉行聯合演習、證明本港之防禦、所賴於義勇軍至多、此項演習、義勇軍担任防守、迭次拒敵登陸、且能支持多時、以待正規軍到援、不致失守要塞、義勇軍對於正規軍幫助之力甚大、演習時、施科夫陸軍之能趕往開援、實賴義勇軍之抗戰、一部份義勇軍担任防守要塞、及高射砲防空工作、均能應付自如、實屬難能可貴、去月戰爭、不過演習、對市民無所影響、與日果有戰爭發生、全港自必牽入漩渦、此時全港必須盡力抵抗、軍事計劃、原定義勇軍爲本港防禦最要之一環、如無義勇軍之助、則整個計劃須重新更動、關於義勇軍實力入伍人數、已較十二個月前略有增加、但余仍不甚滿意、尤以英國隊爲甚、我人正需要英國人入伍、余願再向本港英國居民、懇切呼籲、本年香港之英國居民之愛國精神、已漸澎湃、此次演習、洪暫對義勇軍參戰之關係、使軍士當局、不若以前之憂慮、現在余願來此機會、向本港英國居民之加入義勇軍、懇切陳辭、蓋其對本港防禦計劃之重要性、熱誠深感、香港在某種環境下、實爲星洲偉大軍港之防禦前哨、香港一日在英國手上、則星洲有其地理之因素、一日不可以攻陷、如果在此種環境下、則英帝國在太平洋之命運、實操於香港少數英國人之手上、關於強迫軍役問題、香港斷不至發生、一旦有事、則留港英國居民自應悉數分配担任各種重要工作者、則爲海陸義勇軍、香港防空隊、已擬有偉大計劃、不久即可實現、將來高射砲防空隊、由義勇軍充任、防禦力量增厚、則曾受訓練之義勇軍之需求、必須增加、亦至顯然、所望各界居民、踴躍入伍、則幸甚云云、(中央社)

施利民返英

英倫聖約翰救傷隊總部海外部長施利民上校、於日前由星抵港檢閱港救傷隊、茲以事畢、於昨午十二時、乘英郵闌治號、啓程返英、參加英皇加冕禮、本港聖約翰支會同人馮香泉、馮秉芬、鄧肇堅、葉貴松、總隊長摩理遜、杜肥醫生、蔑曹醫生等、均到輪歡送、又本港聖約翰救傷隊參加加冕大典代表女護士隊員計有領隊蘭妮及雷金容、洪靄君、繆錫生、馬潤蓮、何容藹等、亦於昨午隨同施上校同輪赴英、行前該隊隊員多人均往送行、(中央社)

中國眼鏡公司

德輔道中。廣生行左

驗眼配鏡 修整免費
五週紀念 優待顧客
各款眼鏡 減收七折
發行價目 格外相宜

陳濟棠近訊

陳濟棠出國以來、近傳陳氏有歸港消息、據陳氏親信稱、陳氏歸港期、迄未確定云、(港報箋稿)

清明節

無客不思家

本港連日水陸兩途極見擠擁

明日舊曆二月廿四日、就是清明節、中央已定是日爲民族掃墓節、年年到了這個時節、遊子們就準備行裝、返回故鄉云・我們讀了「清明無客不思家」那句詩、就可想見身處客地的人們・當然要歡眷戀那種情緒、遊子們思念家鄉有兩個意義・第一到了此日、想起遠祖、回去掃祭先人墓地、第二和家人契別也有壹年半載了、趁這個時節回去敘念一下・擠得儘量、當然毫不能例外、連日工商學各界、均紛紛收拾行裝、忙個不了的準備回鄉去、

由港返回內地的途徑、不出水陸兩路、陸路唯一的交通線、是廣九鐵路、水路呢、除了省港船、潮州船、江門船等外、還有各鄉輪渡、

廣九鐵路當局爲利便行旅、減少到時擠擁起見、除原定每日開行三班直通車外、決定增加開壹班、昨日晨早七時許增開的那一列快車、搭客的擠擁爲前所未見、在晨光曦微中、擁擠的廣九車站擠得水洩不通、一車開了、下班車瞬即又告滿座、這麽一來・路局於是乎又增開午十二時及下午七時兩班車了、綜計昨天開出了這六班車、人數有萬人之多、

說到水路 也同樣的熱鬧起來、省港日夜班輪・在開行數小時以前、大艙早就坐滿客人了、後至者、祗有向隅之歎、各輪爲免發生意外、一早「夠數」卽提前將碼頭的鐵閘關閉、其他由本港至江門的火輪、潮州輪、石岐渡等、無不利市三倍、滿載着思家的遊子返回故鄉去、(中央社)

白星公司

環遊世界輪明晨抵港

載來搭客有航海詩人顧伯等

白星公司之環遊世界巨輪法蘭江尼亞號明晨七時可抵港、輪該載重二萬噸、船主爲多芬氏、輪中搭客有鋼琴能手何樂夫人、何夫人首創利用發光照耀鋼琴表演、愛丁堡大學法醫學教授羅便臣博士、旅行家波蘭伯爵夫人、挨爾發斯頓、著名航海家顧伯亦爲遊客之一、顧氏曾繞南菲洲角數次、彼不獨爲航海家、且爲詩人、爲名畫家、今年曾以其作品一幀、送英國皇家畫院陳列云、(中央社)

港九僑教會昨晚

預祝兒童節

香港九龍中華教育會、本港華人青年會舉行兒童預祝會、主席團西南中學（張啓瑞）、光華中學（梁展才）、光中女學（馮福隆）、各校職員學生參加者幾達千人、行禮如儀後、並由西南女中、光中女學、光華、孔聖會、兆文少農等校表演各項遊藝、秩序異常豐富、復合併於今日分四區舉行盛大之慶祝會云、大會宣言如下、(中央社)

大會宣言

兒童是未來的主人翁、是民族的戰士、是社會的驕子、我們做他的保姆、怎樣的扶持他們、使助長他們、使他們於將來克盡厥職—家庭的、社會的、國家的厥職—這是我們的責任、在國難嚴重的今日、爲復興民族起見、也成爲我們今後一致努力的目標、但茲事體大、不是一個人一學校之力所能夠達到的、所以要集合我們整個力量、更因爲目標之中、還要找尋實現的方法和步驟、所以我們更要集合起來研究、我們在這個小朋友們的感節當中

歡天喜地

、一方面贊揚他們快樂、鼓勵他們朝着主人翁的路上走、一方面還不可忽畧我們自身的責任、因此我要敬告他們的保姆者、要快快起來、集合於我們同一目標的旅幟下、不分你我、無間親疏、共同努力、其次、我們對於一個特殊地域的特殊教育、擔任我們目前許多的教育問題、最低限度上的學校辦理上的困難問題、都需要我們大家作整個的結合分別研究改善、比方

失學兒童

的調查、教育學業的舉辦、課程上的劃一、假期上的一致、壹方面在本身以內自求解決・一方面還要協助政府推行一切教育發令・這才不失我們教育的責任、因此我們在這個小朋友們歡欣鼓舞的感節當中也要審察一下、快要集合于同一目標之下、共同努力、否則我們恒常教導小朋友們什麼是合羣、怎樣要團結、都成了空話、自打咀吧・現在又調轉筆兒對

小朋友們

說幾句話・本會這次關於你們最快樂的節日、因籌備時間短促、少不免有未盡完備之處、我們在責任上消耗了精神、我們是十分悅意、但是・你們要知道給你們這許多禮物・和一切的用費、都是社會上熱心的人們捐出來贊助你的・換一句話・他們都期望你們先盡了現在讀書或者做工的職責、然後將來才能担負你家庭的、社會的、國家的給予你們的使命、你們生在一個落後的國家、所担負的責任、實在比先進國的兒童們還要重大了許多・因此你們

迎頭趕上

的精神、更要比先進國的兒童加倍努力、今天、是你們狂歡的節日、大地上充滿了歌聲・琴聲・哈哈的笑聲・卜卜的爆聲・你們遊於快樂之園、何等欣幸、可是你不要忘記將來的責任、更不要忘記現在捐出許多金錢禮物的人們的期望啊・燦爛的春光還未曾離開我們・試看那青山綠水、雜花生樹、都充滿了生機、物猶如此・人何以堪・同志們・大家快起來偽合於同一目標之下、以盡我們教育的使命・小朋友們、大家都發奮努力、共向主人翁的路上走・才不負社會國家期望你們的至意、才不辜負今天絢爛的春光、

陳國珍斃命

昨開棺研究

去月中旬、尖沙咀九龍倉、有苦力陳國珍、與他人發生打架、內部負傷、翌日微覺腰痛、隔日後覺傷勢沉重、乃入九龍醫院調治、惟施救罔效、延至廿二日上午八時、卒告斃命、此案九龍巡理府彭司兩度研究、案由尖沙咀警署西探鄭輔堅尼亞主控、至昨日上午彭司繼續將案研究畢、官認死者死於不幸云、(新亞社)

洋米仍未運粵

洋米准免入口稅後

因要取得糧食調節會憑証方得放行

洋米雜穀、由四月一日起、中央准予免稅運入粵省後、但查存港米石、昨仍未見有運粵、蓋免稅雖准・但須得廣東糧食調節委員之許可憑証、有關方予放行、洋米運省、尚有待時日云・(中南社)

戲劇電影消息

△中央戲院今日起映二十世紀霍士公司百五十萬金圓之無敵貢獻品「報國光榮」、「The Road To Glory」・乃霍「西線無戰事」之劇裁戰爭巨片、內佛德力馬殊、溫拿伯士達、李安奴巴里摩三大明星領銜全體演員二萬餘人合演・此片誠一十足道地之「國防電影」也、下期七號換影霍士公司唯一發揚中國人天才與技能之偵探鉅著大名片「陳查禮馬欄場血案」請留意焉、

△高陞高梅最新出品野獸巨片「野人記二集」是由世界游泳冠軍韋尾威士慕拉及美艷女星慕蓮奧修利雲合演、計此片之攝製歷時二年・耗資百萬、舉凡一切奇禽怪獸、飛植動植、撒、銀幕、片中泰山探險戲爾、水底健泳、奇觀異常、此片爲美高梅以信譽担保較前兩集更爲好看、聞該片定今天起在東方戲院放映・下期換映鉅名片「賭務訪員」、

戲目

△香港▽

娛樂……西藏桃源(西片)
皇后……鳳舞銀冰(西片)
中央……報國光榮(中片)
東方……野人記三集(西片)
高陞……唐伯虎點秋香(中片)
太平……賣油郎獨佔花魁(中片)
利舞臺……勝中華(粵劇)
火燒火麒麟(夜)
九如坊……神出鬼沒(中片)
西園……齊天大聖下集(西片)
新世界……未來世界(中片)
香港……人生曲(中片)
長樂……甜姐兒(中片)

△九龍▽

平安……鳳舞銀冰(西片)
大華……綠林歌王(西片)
景星……鳳舞銀冰(西片)
普慶……桃花艷影劇團(粵劇)
夜出兇狠關二本(夜)
東樂……今古西廂(中片)
北河……大戰之前夜(中片)
官涌……梨花落(中片)
油蔴地……泰山尋寶記(西片)
砵崙……濟顛火燒靈隱寺(中片)
旺角……今古西廂(中片)
明星……科學罪人(中片)
光明……叛艦喋血記(西片)

接體育版

普通界籃球賽

南華隊僅勝華南一球

普通界男子籃球賽、昨既原定甲乙組各有兩場舉行、因甲組港大對鐘聲甲一場、港大昨日舉行週年運動大會、球員不暇出場、且得鐘聲同意、改期異日補賽、故場南華南對華南、南華五將表演未見精彩、射球多不中的、華南趁機勇猛進攻、南華幾不能支、幸各將用命、卒能以一球之差僅勝華南、乙組紅星對華大、紅星到場球員僅得四人、華大又不足球員、裁判員宣判兩隊均作棄權、故祇得青泳團對西南一場比賽・青泳團球員近以屢戰敗北各將努力苦習、技術長進、是以昨晚以四十三比三十六擊敗西南、兩場成績如下、

△南華南

石振智	六	二	一	十四
鍾景輝	八	三	三	十九
陳燮垣	○	二	一	二
陸恩敬	三	二	三	八
蕭傑民	○	一	二	一
				四十四分

△華南中學

陳新球	肆	一	一	九
鄧慶庭	三	一	三	七
李俊聲	二	○	二	四
何承青	六	二	三	十四
陳倚己	二	○	一	肆
陳贊賦	二	○	三	肆
				四十二分

△青泳團

畢永釗	七	○	二	十四
羅志道	一	一	二	三
陳廣鑾	四	一	一	九
黃容遜	五	一	一	十一
聶仲賢	二	二	一	六
鄭其寬	○	○	一	○
				四十三分

△西南

陳體棠	○	三	○	三
伍德才	四	一	三	九
楊守朋	八	○	三	十六
羅北效	一	○	○	二
莊載勝	一	二	三	四
陳榮青	一	○	二	二
				三十六分

(新亞社)

培正籃球隊興師犯港

在港作三場友誼賽

廣州培正中學籃球隊、趁此假期之便、前日發師來港比賽、藉資切磋球藝、昨日經由青年會代其編妥秩序・該隊全體球員一行十餘人由足球名將黃紀良率領來港、培正隊爲廣州勁旅・技術精妙・已爲廣州人士之所深識・屆時與本港勁旅相遇・必有數場精彩劇烈表演・比賽秩序如下、

五日下午六時 對 南華會 健身室
六日下午七時 對 華僑會 (全上)
七日下午七時 對 青年會 (全上)

(新亞社)

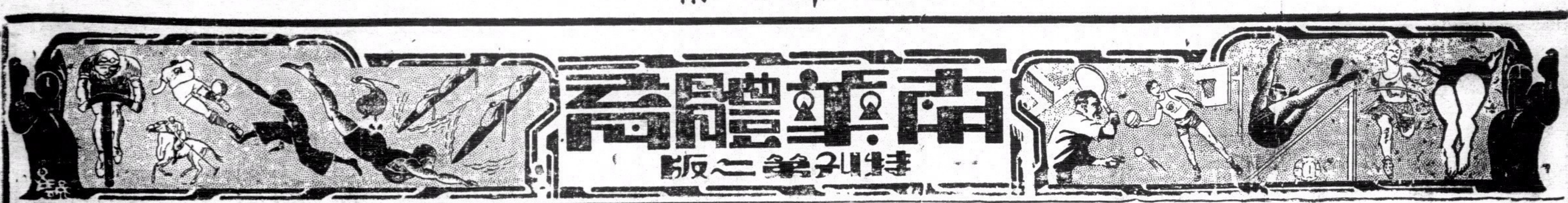

蟬聯錦標之希望愈形黯淡　威公

一比零

南華A慘遭犧牲

表演不佳屢屢被罰致影响軍心
無辜被罰十二碼美順被逐離塲

三比二雛鳳隊勇戰擒西警會
二比二中華會苦戰和施福隊
四比零東方會爲華塞斯所敗

(專訪)昨日尋甲組比賽、除埃路士打對九華會之戰臨時改期外、其餘四華隊出師、僅得南華B以三比二之成績控西警凱、中華以二比二和施福、東方以零比四負於華塞斯、南華A以零比一負於海軍隊、其他一戰作兩塲計算者、西洋會昨日以一比零控香港會、南共得四分、惟南華A之敗、該隊對錦標前途凶多吉少也、南A諸將表演不佳與屢屢無辜被罰、黃美順被罰離塲、譚江柏、李國威、偶景鮮與曹桂成先後被球証警告、更被罰一十二碼球、梁榮照、幸海軍中鋒深明大義、不圖苟取、隨便踢去、包家平得而救之、有此種種不幸事件發生、欲求不敗、又安可得乎、反之、海軍後衛在禁地內犯手球兩次、與一次勾倒、仍幸免於被罰十二碼自由球、其中數次推人、亦免于被罰、誠屬倖事、由此觀察、南A之位高勢危、遭人嫉忌、人既欲毀之、則非人力所能挽者、A隊昨遭創之後、今後諸戰、仍未樂觀、而迎施福、非有過人之技、以寡敵衆之功夫、未易取勝、雖盛銳而未易控埃路士打也、以現下之形勢而觀、南A之被搶兩分、間接上予埃隊有利、今後夜長夢多、搶分者必接踵而至、則埃路士打對冠軍之希望較高也、

▲尋甲組五强最近之形勢表

(隊別)	(比賽次數)	(勝)	(和)	(負)	(得分)
埃路士打	廿一	十四	三	四	卅一
南華A	廿二	十二	五	四	卅一
南華B	廿二	十二	五	五	廿九
施福隊	廿二	十二	四	六	廿八
華塞斯	廿二	十一	五	六	廿七

戰後評

南A失敗之役、表演之不佳、已無可諱言、全軍除包家平个人有穩健之表演外、餘子未見有佳作、中衛方面、黃美順與梁榮照表演失常、使後衛組織艱、前鋒聯絡不佳、神腿、球怪、與桂成失機多次、在開賽後十分鐘內、攻勢頗盛、惜多次失機與十二碼球、失之、幸老包撲救、多次險球、始免於敗也、A隊表演不佳、然諸將進取之心未嘗稍戢、六將先後被警告、精神上受打擊、皆存投鼠忌器之心、未敢過於衝刺、此乃因受球証警告後之影响、實爲南A之致命傷、至十二碼之球被罰、實出乎意料之外、當海軍前鋒盤球衛進禁地時、譚江柏乃合球法鏟去、[illegible]

南A屢攻無隙問津

比賽於雨後開始、是時球塲濕滑、不堪馳驟、南A先取攻勢、與彼互相呼應、美順左右[illegible]、攻勢、惜兆榮殺入重圍、[illegible]

禍不單行美順離塲

[illegible]

偶一失足成千古恨

海軍陣勢甚盛、又鳴追宮、其左翼活動異常、曾一度[illegible]

[illegible]遭尋手、未能反攻、前鋒聯絡、但進至腹地內、輒爲敵衛所阻、[illegible]南A以零比一負於海軍、良機雙方陣勢如下、

▲南華A

包家平
譚江柏　李天生
李國威　黃美順　梁榮照
鄭季良　黎兆榮　李惠堂　馮景祥　曹桂成

▲海軍隊

孟步路
利格拉　利畢力芝
萊夫　車文　穎士打
約翰臣　的拔　畢勒　谷氏　史東

南A戰海軍情形　(美球攝)

九龍會塲之戰

雛鳳僅勝西警

成績爲三比二

昨日甲組尋常杯足球賽、南華B與西警作戰於九龍球塲、戰事未開前、天氣轉毛毛細雨、塞風侵人、幸而一屆五時、忽見陽光微露、似含笑以迎將戰者、是塲觀衆未見擠擁、南華B亦以天氣不[illegible]、西警則有哥夫南西[illegible]、演來極爲精彩、[illegible]、結果南華以三比二勝、茲將雙方陣線名單列後、

▲南華B

賓華紹
錦輝林　湯坤
劉天申　劉松生　楊本漢
李碩友　卓石金　陳德輝　伍寶泉　楊水淦

▲西警會

文寧
梯拿　挪夫
畢力門　柏架　威利士
忌連　摩利臣　實皮　布碌士　威路臣

(時)屆五點、南華擺球先攻、被實皮截獲來球、傳交布碌士、德輝勇猛得手、是時石友得球疾進、不幸爲畢力門所阻、開球僅二分鐘時、忽見南華前鋒踩躪敵方城池、石金于人叢中、斜射一球、文寧愕然、無法挽救、南華遂先勝一球、西警以大意失守、各將莫不下破釜沉舟之決心、此時演來、不若前者之懦弱、前鋒各將、常壓迫華門、南華守將、則時呈輕敵之心、十二分鐘時、忌連沿邊突起、發奮前進、松芭阻止不來、湯坤亦被盤過、傳中、威路臣從邊得球吊門、華繼欲用拳擊去、惜滑跌于門前、時摩利臣布碌士待機門下、雙雙躍高一頂、球遂入網、西警遂打成平手、未幾、德輝實渠聯進、由德輝叩門、被文寧托出、石金接射越門、無效、又見大軍進襲、不久、在門前十碼球不正、球反彈、萬分危險、可幸湯坤跟踪而至、水淦追得角球、大脚鈎踢出、既而半塲之號鳴矣、易地再戰、南華健兒改變作戰計劃、再頗見活躍、但西警後衛頭腳穩健、常令華隊無決進展、[illegible]

(德)輝在敵方陣地得球、不幸被球証判其越界、否則有勝球機會也、實渠靜極思動、與水淦傳遞、[illegible]、梯拿刦之、送往前方、郭夫接應、[illegible]、被其傳至摩利臣、無從救護、球遂入網、西警至是以二比壹佔先、南華各將見[illegible]、非極力衝刺不可、于是乘志成城、久而不退、時在西警城下、未幾、石友沿邊彈起、連過數關、盤至相當地點、傳變德輝叩關、竟告成功、又以二比二再成和局、時離完塲無多、南華主將下令總攻、[illegible]、實渠一腳傳中、西軍守將[illegible]、南隊頂入網窩、四座掌聲雷動、結果、南華B勝之數、亦止於三比二焉、

二比二

中華戰和施福

双方戰情緊張

(專訪)昨日下午中華會與施福隊會師於榴梧埔塲、上塲乙組之戰、以二比二掃和後、下塲開始、雙方健兒戎裝登塲、各佈陣線、錢燦芬挑起戰端、大軍啓行、張滿榮邊隆起轉、救過中衛線、遂傳右路、廣森如脫韁之馬、衛前接應、直搗黃龍、傳中適可、錢燦芬靜伏門前、旋施一箭、球去如矢、直搗網底、中圈門將無可如何、中華先開紀錄、施福後防五將、合力殺退、廣森得機、暗渡陳倉、爲施福左衛死命糾纏、無功而還、球後、施福不甘雌伏、大舉反攻、中華、是時中華攻勢甚盛、兔去往來、球皆常在施福腹塲之中、張滿榮滑如泥鰍、敵衛不易擺其鋒、錢燦芬數得來球、脚下擺渡、過了三關、正欲完成好事、冷不防敵衛趕來、將球掠去、無何、滿榮又再得機、閃腰而入、將球高送、吳德榮猛衝、門將見機而作、抱球出險、自此以後、中華雖得機緣、但敵方防守嚴密、故未再有所得、上半塲終、中華以一比零佔先、下塲開始、施福大舉反攻、十五分鐘後力不繼、施福左翼施調虎離山計、誘畢李兩衛遠出、輕傳中路、森臣截得、單刀直上、譚均幹見勢不佳、棄城出迎、森臣在二十碼外命射中的、扳回平手、中圈再開、偉權中線祭察、張滿榮邊隆嚮應、疾馳二十碼、施福後衛阻之不來、至底線處、斬中美妙、鄭英祺聯騎衛手、施福門將失足倒地、爲燦芬輕輕將球挑入、二比一中華再度佔先、開球後、施福中路進取、李德祺大刀闊斧、將之殺退、施料揮之不去、驅之又來、施福前線五騎輪流衝陣、追得角球、施福左翼開來恰可、羅偉民頂之不着、施福左中衛征騎馳至、伏地剷入、二比二再度平手、此後一往一來、施福多取攻勢、中均幹德祺有甚妙之表演、故未有失、混戰未幾、銀哨長鳴、雙方以二比二握手言和、中華陣勢如下、

▲中華會

譚均幹
李德祺　羅偉民
羅偉權　鄭英權　文壽祺
張滿榮　郭英祺　錢燦芬　吳德榮　鄧廣森

▲施福隊

淡臣
士地路　威士打
谷氏　麥加士架　威廉臣
維路　麥佳根　森尼臣　埃也氏　亞雷氏

今日麗華杯決賽

陸軍與西文員競爭

下午四時在九龍會塲舉行
雙方旗鼓相當料必有劇戰　球侶

(專訪)本屆麗華杯賽、華聯隊本有蟬聯兩屆錦標之希望、奈因老將等不暇出席、首戰對陸軍聯之役、少壯派於三比三和局加時候反以四比三之成績佔先、惟球証竟於未完塲前藉詞天黑、將比賽停止、華聯經多方抗議、亦無効果、總會判令再賽、華聯之少壯派遂以二比三之成績被淘汰、西文員隊則以四比一之成績淘汰海軍聯而獲決賽權、决賽定於今日下午四時在九龍會球塲舉行、由西文員隊與陸軍聯競爭錦標、查是項比賽始自一九二五年、迄至於今、已十二屆於茲矣、華聯隊曾廣三屆、陸軍聯兩次、西文員隊共七次、本屆決賽、双方選將俱上乘、實爲一强、西文員隊方面、告山奴兄弟、哥士打、羅滄與李安納出馬、陸軍聯亦以旭和杯之人選出席、但正中鋒壹職、將由居地成花膂臣相任、屆時始決定、此幕九十分鐘戰爭、必有劇烈之爭也、雙方陣勢如下、

▲西文員聯隊

羅滄(香港會)
哥士打(雅約瑟)　卑利士(九龍會)
大告山奴(西洋)　比路度(西洋會)　挪夫(西警會)
碧福(香港會)　地諾士(九龍會)　李安納(雅約瑟)　小告山奴(西洋會)　皐拉(香港會)

後備：史杜蘭治(香港會)彼史杜蘭治(香港會)雷米廸(西洋會)金氏(西洋會)

▲陸軍聯正選隊

羅蘭士(華塞斯)
士提反氏(埃路士打)　衣雲士(華塞斯)
碧架令(埃路士打)　會卑路(埃路士打)　威廉臣(施福隊)
羅拔士(華塞斯)　梅拔(華塞斯)　花膂臣(埃路士打)　尼地(鐵砲兵)　逵非路(軍需隊)　衣永(埃路士打)

▲陸軍聯後備隊

干挪(埃路士打)　傑庭(華塞斯)
威士打(施福隊)　谷氏(施福隊)　麥加士架(施福隊)　格蘭利(華塞斯)
乾士(工程隊)　麥佳根(施福隊)　花膂臣(埃路士打)　埃也氏(施福隊)　亞雷氏(施福隊)

▲麗華杯歷屆盟主

一九二五年……西文員隊
一九二七年……陸軍聯隊
一九二九年……陸軍聯隊
一九三一年……華人聯隊
一九三三年……華人聯隊
一九三五年……西文員隊
一九三七年……????

一九二六年……西文員隊
一九二八年……西文員隊
一九三〇年……西文員隊
一九三二年……西文員隊
一九三四年……西文員隊
一九三六年……華人聯隊

華塞斯雪恥

四比零克東方

局勢成一面倒

(專訪)尋甲組東方會與華塞斯之戰、兩隊舉行于銅鑼灣海軍球塲、東方會陣容不整、名將江君敬未有上陣、臨時拉集成軍、門將徐亨因受舟車勞頓、過于疲乏、表演未如人意、昨日所失數球、均爲大意所致、前線用侯澄滔負責、而輔以李炳棠、一个徐娘半老、滑若泥鰍、進攻淇守、宋見純熟、每相非才、未能保持常態、越位之弊、右方炳士與仲賢、兩人頗隔膜、鮮精彩之佳傳、祇得靈勝努力掙扎、獨木難支大厦、前進既不能、退守又不得、後衛乃吞于疲勞劇戰之餘、以零比四失守于華塞斯隊、東方双方顯有懸殊、戰情平庸無奇、乃東方昨日之敗、敗于技術不如人、非戰之罪也、戰情如下、

以强臨弱予取予攜

乙組華塞斯以八比一大勝東方會後、繼之甲組上陣、華塞斯佔顯風、東方會得先攻之機、順勢直搗、英軍紛紛佈陣、力拒來師、皮球盤旋于中塲甚久、東方諸將因不甚合拍、聯絡散漫、[illegible]十分鐘後、[illegible]、羅蘭士不愧[illegible]

抵抗無力東方喪師

[illegible]已後東方會一度得機猛攻、華塞斯陣地頻告驚險、[illegible]終局、以零比四敗陣、雙方出塲陣容如后、

▲華塞斯

羅蘭士
傑庭　緯拉
泰羅　洄連　格蘭利
羅拔士　拖拔　伊云士　沙利云　郭利

▲東方會

徐亨
顧聰才　鄧日銘
曾仲云　楊國華　吳應基
李炳棠　侯澄滔　宋靈勝　陳仲賢　陳炳士

澳門鱷魚乒乓隊

在港戰績

九勝六負

澳門鱷魚乒乓隊、爲澳門乒乓界之表表者、此次聯隊來港、與本港友隊交鋒、大小凡十餘戰、互有勝負、昨晚結束、茲將連日成績探錄如下、

勝太古華人體育會　四對一
負於逍遙體育會　三對二
勝西南中學　三對二
勝陶醉隊　三對二
負於健球隊　四對壹
勝純正夜學　三對一
勝港僑中學　四對一
勝華大體育會　七對二
負於南華體育會　二對零
勝中南隊　五對零
負於孔聖會　四對[illegible]
勝南華女子部　八對[illegible]
負於中央校及　二對[illegible]
負於中央中學　三對[illegible]
勝信修隊　四對[illegible]

培正中學

小足球隊征港

廣州培正中學小足球隊、久已聲聲五羊、現乘清明假之便、傾師來港挑戰、該隊昨晚經已到港、首次出馬即與華僑隊明日星期一下午四時三刻、對壘于旺角球塲、香華僑隊擁有三華會甲組足球名將多員、實力異常雄厚、屆時當有一番精彩表演、小球迷幸勿交臂失之、茲列華僑陣容如下、

張壘
[illegible]滿　鄒文治
吳錦榮　文壽祺
陳德輝　黃華繼　何家發　李德祺

西文聯健兒